Aydınlık

Kurucusu: ŞEFİK HÜSNÜ
Kuruluş yılı: 1921

BÜTÜN ÜLKELERİN İŞÇİLERİ VE EZİLEN HALKLAR, BİRLEŞİN!

SALI
20
Mayıs 1980
10 LİRA

BÜTÜN YÖNLERİYLE YAŞAYANLAR ANLATIYOR **12 MART**

İşkenceyi meşru gören 12 Mart mahkemeleri

8. SAYFADA

Demirel'in taktiği:

Cumhurbaşkanını seçip Meclisi tatile sokmak

- **Amaç: Asgari ücretin vergi dışı bırakılması gibi yasa tasarılarının çıkmasını engellemek**

- **Bugün toplanacak CHP Grubu, Bilgiç çekilmedikçe aday göstermeme eğiliminde**

HABER MERKEZİ

CUMHURBAŞKANLIĞI seçimlerinde çözümsüzlük yolunu izleyen Demirel'in amacının, şu anda Meclis gündeminde bekleyen yasa tasarılarını engellemek olduğu görülüyor. Demirel'in geçtiğimiz cuma günü asgari ücretin vergi dışı bırakılması tasarısıyla ilgili yaptığı açıklama ve Saadettin Bilgiç'te ısrar etmesinin belli bir taktiğin sonucu olduğu anlaşıldı.

Ankara'daki siyasi çevreler ve Demirel'in yakınları AP Genel Başkanının Meclisleri Cumhurbaşkanlığı seçimleriyle oyalayarak gündemdeki bazı tasarıları bu dönemde yasalaştırmayı planladığını belirtiyorlar.

Bu oyalama dönemi sonunda 5 Hazirana ulaşılacak ve Çağlayangil'in kontenjan senatörlerini seçmesiyle yeni bir hamle daha yapılmış olacak. Kontenjan senatörlerinin seçilmesi işleminden sonra Demirel'in CHP ile bir aday üzerinde anlaşmaya varabileceğini belirten aynı çevreler, haziranın ortasına gelindiği için milletvekillerinin yaz tatiline gideceklerini ve Meclisin kasım ayına kadar yeniden toplanamayacağını da sözlerine ekliyorlar.

Böylece Demirel, MSP ile CHP'nin işbirliği yaparak bütçesine yeni yükler yükleyeceğini söylediği sosyal içerikli yasaları kasım ayına erteletmiş ve istediği gibi hareket edebilmek için 4 ay kazanmış olacak.

EVREN'İN İSMİ

Bu arada Genelkurmay Başkanı Kenan Evren'in de Cumhurbaşkanlığı kulislerinde adının sık sık geçmesi dikkati çekiyor. AP'lilerin kendi partilerinden bir adayı seçtiremeyeceklerinin anlaşılmasından sonra Evren'in ismi üzerinde görüşlerini açıklayan bir AP yetkilisi "Bu olsa çok iyi olur, ancak meclisler henüz bunu kabul etmeye pek hazır görünmüyor" dedi.

Genelkurmay Başkanı Ev-

(Devamı Sa. 6 Sü.2)

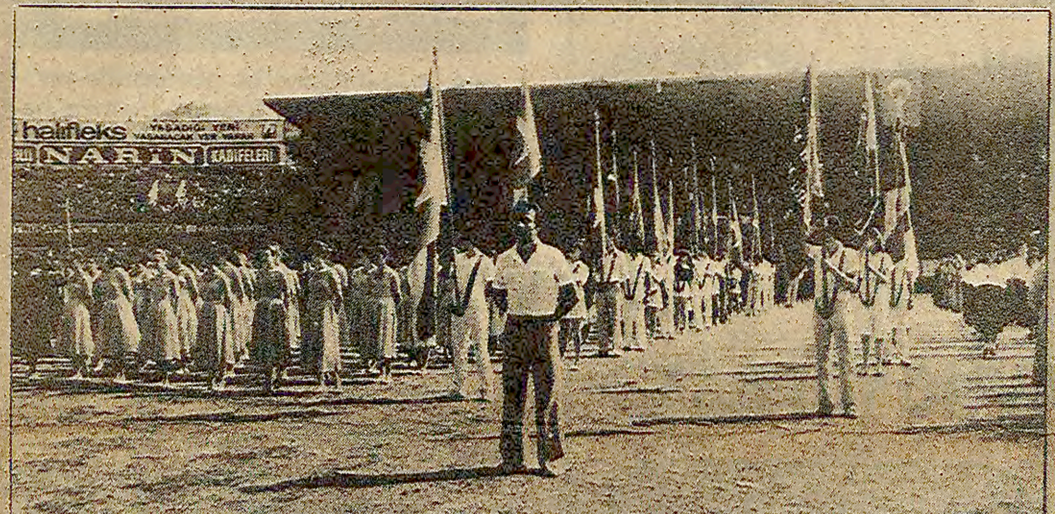

19 Mayıs coşkuyla kutlandı

- İstanbul'daki törene katılanlar sık sık "Yaşasın Türkiye" diye bağırdı.

HABER MERKEZİ

19 Mayıs Gençlik ve Spor Bayramı tüm Türkiye'de törenlerle kutlandı. İstanbul'daki törenlere katılanlar "Yaşasın Türkiye" diye bağırdı. Cumhurbaşkanı Vekili İhsan Sabri Çağlayangil yayınladığı bayram mesajında "Her fikri Anayasamızın sağladığı düzen içinde tartışmak herkesin hakkıdır" dedi. CHP Genel Başkanı Bülent Ecevit ise mesajında "Atatürk'ün yapıtını yıkmak isteyenler baş hedef olarak Türk gençliğini almışlardır" dedi.

ANKARA'DAKİ TÖRENLER

Ankara'da ilk tören Anıtkabir'de düzenlendi. Törene Cum-

(Devamı Sa. 6 Sü.3)

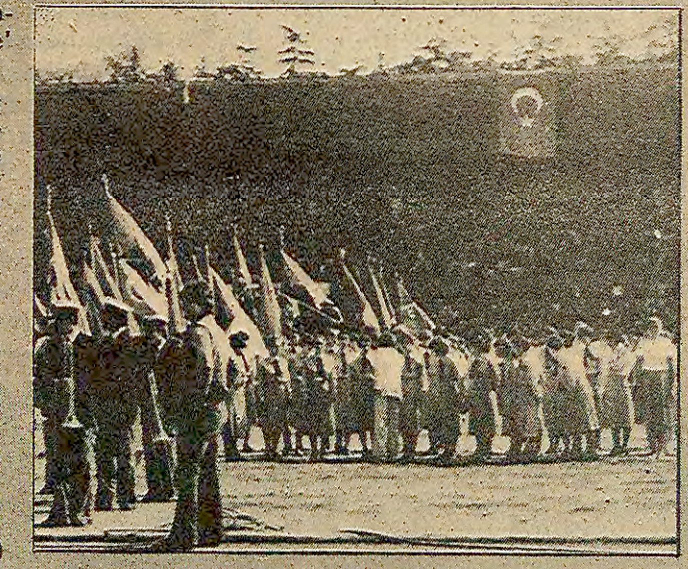

Baba Gündüz'ü toprağa verdik

İSTANBUL (ÖZEL)

SPORUMUZUN büyük isimlerinden Gündüz Kılıç (Baba Gündüz) Galatasaray Kulübü ve Gazeteciler Cemiyetinde düzenlenen törenlerden sonra toprağa verildi.

Ülkemiz sporuna, futbolcu, antrenör, yönetici ve yazar olarak 50 yıla yakın bir süre hizmet veren Gündüz Kılıç, Galatasaray Kulübünde, Gazeteciler Cemiyetinde ve uzun yıllar yazarlık yaptığı Hürriyet gazetesinde, anısına düzenlenen törenlerden sonra toprağa verildi. Törenler sırasında yakınları, yaşayan sporcu arkadaşları, konuşmalar yaparak kendisi ile ilgili anılarını anlattılar. Kalabalık bir kitlenin katıldığı cenaze töreni Nuruosmaniye Camisinde kılınan cenaze namazı ile sona erdi.

İstanbul'da iki kişi öldürüldü

- Ezine İlköğretim Müdürü'nün katilleri yakalandı.

HABER MERKEZİ

İSTANBUL'da bir bakkal, dükkanını açtığı sırada uğradığı silahlı saldırı sonucu öldürülürken, bir hurdacı da ölü olarak bulundu.

Mehmet Dellal isimli bakkal sabah 6.00 sıralarında Vatan caddesindeki dükkanını açarken kimliği belirlenemeyen kişilerin açtığı ateş sonucu öldürüldü.

Kadıköy İçerenköy'de bir hurdacı da Sanayi Siteleri önünde ölü olarak bulundu. Hurdacılık yaptığı bildirilen Mehmet Çatak'ın cesedinin yanında 7.65 çapında bir adet mermi kovanı bulundu.

BURDUR'DA BİR GENÇ ÖLDÜRÜLDÜ

Burdur'da sağ görüşlü olduğu bildirilen Sıtkı Kayışlı bıçaklanarak öldürüldü. Mücahit Coşkun adlı bir şahısla tartışan Kayışlı'-

(Devamı Sa. 6 Sü.1)

Partizanlık belgelerini yayınlamaya devam ediyoruz

BUGÜNKÜ yayınımızda, Vakıflar ve PTT Genel Müdürlükleri ile ilgili AP teşkilatlarının hazırladıkları raporları yayınlıyoruz.

Bu raporlarda esas olarak, müdürler üzerinde duruluyor. Müdürlerin dışında, diğer personel ile ilgili bilgiler de yer alıyor.

El yazıları ile hazırlanmış listelerde, sürülmesi ve atanması istenenler hakkında kısa kısa bilgiler de var.

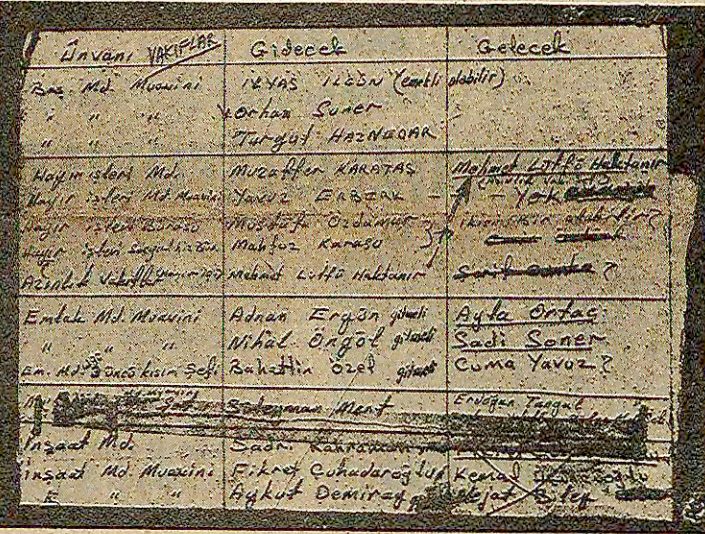

Ünvanı VAKIFLAR	Gidecek	Gelecek
Baş. Md. Muavini	İLYAS İLGÜN (emekli olabilir)	
" " "	Orhan Süner	
" " "	Turgut HAZNEDAR	
Hayır İşleri Md.	Muzaffer KARATAŞ	Mehmet Lütfü Haktanır
Hayır İşleri Md. Muavini	Yavuz ERBERK	Yok
Hayır İşleri Bürosu	Mustafa Özdamar	[illegible]
Hayır İşleri Sosyal Hiz. Bür.	Mahfuz Karasu	
Azınlık Vakıfları	Mehmet Lütfü Haktanır	~~[illegible]~~ ?
Emlak Md. Muavini	Adnan Ergün gitmeli	Ayla Ortaç
" " "	Nihal Öngöl gitmeli	Sadi Soner
Em. Md. 3üncü kısım Şefi	Bahattin Özel gitmeli	Cuma Yavuz ?
~~[illegible]~~	~~Süleyman Mert~~	Erdoğan Tangut
İnşaat Md.	~~Sadri Kahraman~~	
İnşaat Md. Muavini	Fikret Çuhadaroğlu	Kemal [illegible]
" " "	Aykut Demiray	[illegible]

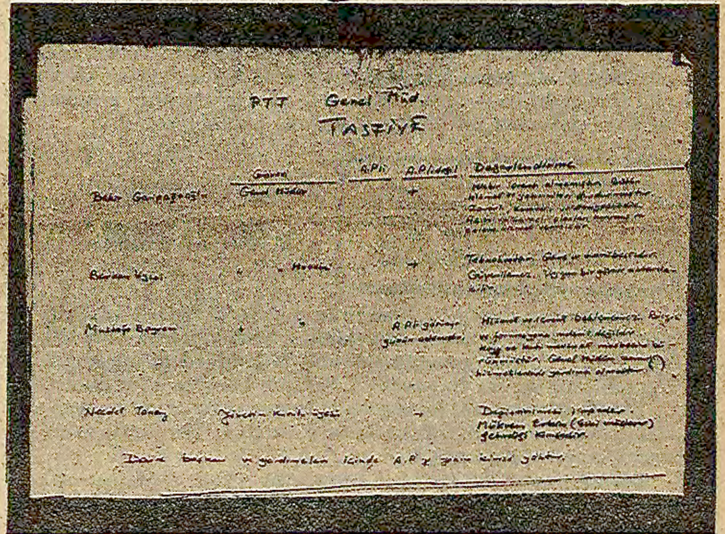

PTT Genel Müd.
TASFİYE

Vakıflar ve PTT'de fişleme, sürgün ve atama listeleri

Vakıflar Genel Müdürlüğü

ÜNVAN	GİDECEK	GELECEK
Vakıflar İstanbul Başmüdürü:	İhsan Erzi	
Başmüdür Muavini:	İlyas İlgün (emekli olabilir)	
Başmüdür Muavini:	Orhan Süner (Avukat: Başmüdürlüğe oynuyor)	
Başmüdür Muavini:	Turgut Haznedar	
Hayır İşleri Müdürü:	Muzaffer Karataş	Mehmet Lütfi Haktanır.
Hayır İşleri Müdür Muavini:	Yavuz Erberk	Yok
Hayır İşleri Bürosu:	Mustafa Özdamar	
Hayır İşleri Sosyal Hizmetler Bürosu:	Mahfuz Karasu	
Hayır İşleri Azınlık Vakıflar:	Mehmet Lütfi Haktanır.	
Emlak Müdür Muavini:	Adnan Ergün (gitmeli)	Ayla Ortaç
Emlak Müdür Muavini:	Nihal Öngön (gitmeli)	Sadi Soner.

(Devamı sa. 6 sü. 7'de)

PTT Genel Müdürlüğü

PTT Genel Müdürlüğü tasfiye listesi

Bekir Garipağaoğlu (Genel Müdür)

Hiç bir icraatı olmamıştır. Bütün hizmet ve yatırımları durdurmuştur. Zararlı, kararsız ve dengesizdir. Aşırı ve zararlı olanları korumuş ve onlara hizmet vermiştir.

Berkan Uysal: (Genel Müdür Muavini)

"Teknokrattır. Genç ve tecrübesizdir. Güvenilmez. Uygun bir göreve aktarılabilir."

Mustafa Bayram: (Genel Müdür Muavini)

"Hizmet ve icraat beklenemez. Bilgisiz. Formasyonu müsait değildir. Koyu ve katı mevzuat maskesine bürünmüştür. Genel Müdüre zararlı hizmetlerinde yardımcı olmuştur."

Nejdet Tonay: (Yönetim Kurulu üyesi)

"Değiştirilmesi icapeder. Mükrem Erkin'in (eski müsteşar) getirdiği kimsedir.

(Devamı sa. 6 sü. 7'de)

YSE-İş Genel Başkanı İsmet Acar: "Zorbalığa boyun eğmeyeceğiz ve hakkımızı yasal yollardan sonuna kadar koruyacağız" diyor.

Kanunsuzluk yapan Bakanı mahkemeye veriyorlar

YSE-İş, Köyişleri Bakanından 23 milyon lira partizanlık tazminatı istiyor

- Köy İşleri Bakanı Ahmet Karayiğit, YSE'de MİSK'in örgütlenmesi için 7 ayda 13 bin kişiyi işten attı veya sürdü.

İŞÇİ SERVİSİ

YSE-İŞ Sendikası Köyişleri ve Kooperatifler Bakanı Ahmet Karayiğit hakkında 23 milyon liralık tazminat davası açıyor. Mahkeme kararlarına uymaması ve partizan-

(Devamı Sa. 6 Sü.5)

PTT içindeki bir AP'linin raporu

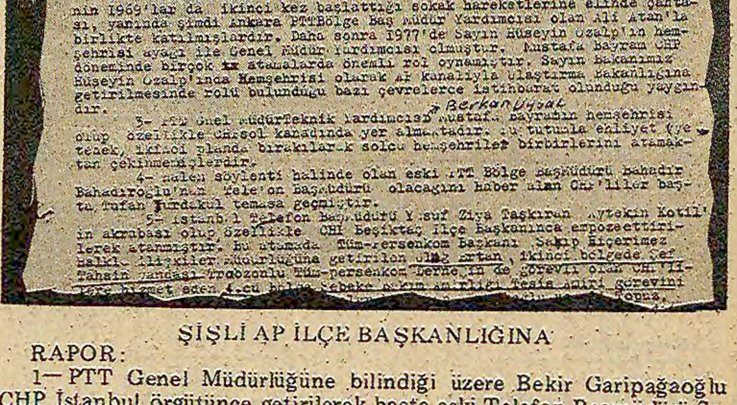

ULAŞTIRMA ~~[illegible]~~ P.T.T. ile ilgili
TASFİYE

ŞİŞLİ AP İLÇE BAŞKANLIĞINA

RAPOR:

1— PTT Genel Müdürlüğüne bilindiği üzere Bekir Garipağaoğlu CHP İstanbul örgütünce getirilerek başta eski Telefon Başmüdürü Sayın İrfan Süzek harcanarak görevinden alınmıştır.

2— Genel Müdür Yardımcısı (İdari) Mustafa Bayram daha önce CHP'nin 1969'lar da ikinci kez başlattığı sokak hareketlerine elin-

(Devamı Sa. 6 Sü.5)

Yarın: Sürgünü istenen öğretmenler

ANADOLU BASINI SESLENİYOR

Çalışanlar
14.5.1980 – ESKİŞEHİR

Ekonomik istikrar pahalılık demek değildir

AP azınlık hükümeti 24 Ocak 1980 tarihinde aldığı kararları hâlâ savunmakta ve bu kararların semerelerinin elde edildiğini, yani ekonomik istikrarın sağlanmakta olduğunu iddia etmektedirler..

Pahalılıkla mücadele edeceklerini bildirenler tersine pahalılığı getirmişler ve vatandaşın pahalılık ateşi ile kavrulmasına neden olmuşlardır.

Yabancı ülkeler ve IMF para değerinin düşürülmesini istemekte ve vatandaşın alım gücünün sıfıra indirilmesini beklemektedirler.

Nitekim 24 Ocakta yapılan devalüasyonu minik devalüasyonlar izlemiştir.

Vatandaşın alım gücü sıfıra indirilince piyasada suni bolluk olmuştur. Vatandaş ihtiyaçlarını sağlayamamaktadır.

Örnekler; 1979 yılının bu aylarında etin kilosu 90 lira iken bugün 250 liraya yükselmiştir. Ot yağının kilosu yine geçen yılın bu aylarında 30 lira iken bugün 100 liraya ve zeytinyağının kilosu geçen yılın bu aylarında 65 lira iken bu gün 250 liraya, yine geçen yılın bugünlerinde beyaz peynirin kilosu 50 lira iken bugün 200 liraya ve kaşar peyniri kilosu 110 liradan 300 liraya yükselmiştir.

Yine geçen 1979 yılının bu aylarında bir takım elbise 2 bin 3 bin liraya diktirilirken bugün 9-10 bin liraya yükselmiştir.

İşte vatandaş bu rakamlar muvacehesinde istediğini alamadığı ve yaptıramadığı için piyasada suni bolluk meydana gelmiştir.

Ekonomik istikrar bu ise vatandaş bundan haklı olarak yakınmakta ve ıstırap çekmektedir.

Vatandaşın ıstırabını duymayanlar ve anlamayanlar ve pahalılık ateşinin tüm dar gelirli, işçi memur ve emekli kitlelerini etkilediğini sezemeyenler, artık kendilerine gelmeli ve alınan ekonomik önlemlerin yanlışlığını idrak ederek doğru ve isabetli kararlara yönelmelidirler...

Samsun Karadeniz Postası
9.5.1980 – SAMSUN

Kira, kira, kira!

Samsun'da son fiyat artışları ile birlikte kira fiyatlarının da önünde durulmaz hale gelmesi sonucunda halk perişan duruma gelmiş ve başını sokacak kendine ait bir yuvanın hasreti ile çile doldurmaktadır.

Dar gelirliyi, memuru, işçiyi bugün en çok düşündüren konu; Kira sorunu.

Aybaşı gelirken "Kira gene artacak mı?" diye yüreği ağzına gelen binlerce Samsunlu artık son fiyat artışları ile birlikte ne yapacağını şaşırmış durumda beklemektedir.

Artan pahalılık karşısında belki ev sahibinin de hakkı var ama, çoluk çocuğu ile barınmak isteyen insanlar ne yapacak? Bugün Samsun'da çoğu kirada oturanlar bunu sormaktadırlar.

Konu üzerine gazetemize görüşlerini açıklayan Samsun'daki binlerce kiracıdan bir kısmı şunları söylemektedirler:

"Ülkemizde dengesiz fiyat artışlarının büyük bir hızla artması sonucunda dar gelirli işçi ve memurların kirada oturan büyük bir kısmı için kiracılık büyük bir sorundur. Bizim gibi dar gelirlilerin üç-beş ayda bir kira fiyatlarının artmasına nasıl dayanacağını ilgililere sormak isteriz."

Ayvacık Işık
22.4.1980 – AYVACIK

Sonunda oldu!..

Bayramiç Lisesi'nde anarşinin önüne dikilerek olayları durduran ve bu anlamda Bayramiç'e huzur getiren Lise Müdürü Emin Uğunlu'nun Kastamonu iline atandığı öğrenildi. Uğunlu'nun eşi ise Bayramiç Lisesinde görevini sürdürecek:

1. MC döneminde de eşi ile ayrı ayrı yerlerde görev yapmak zorunda kalan Uğunlu'nun yine aynı yöntemle atanması tepkiyle karşılanıyor.

Bilindiği gibi Bayramiç Kaymakamı Yaşar Çağlaşan da, bir süre önce, ilçe içinde huzuru sağlamasına rağmen Bitlis'e atanmıştı.

AP azınlık hükümetinin MC dönemlerindeki gibi insan hakları ve Anayasayla bağdaşmayan atama uygulamalarını getirmesi anarşi mihraklarına cesaret verir.

---

düşünce dünyası

Elazığ, Malatya, Bingöl, Tunceli İlleri Sıkıyönetim Komutanına,
Elazığ Valisine, Emniyet Müdürüne, siyasi partiler Elazığ il başkanlarına

AÇIK MEKTUP

Ahmet Bedri Gültekin

BİR müddet evvel Tunceli'nin Pınarlar nahiyesinde başlayan olaylar, üzüntüyle kaydetmek gerekir ki bugün daha da büyümüş ve kaygı verici boyutlara ulaşmış durumdadır. Varlıklarını halk içirdeki çatışmalara ve bölünmelere bağlamış olan bazı mihraklar, olaylara sebebiyet vermiş ve yangına körükle gitmişlerdir.

Gerek Tunceli'de, gerekse Elazığ'da Alevi ve Sünni halk yıllardır yanyana kardeşçe yaşamıştır. Bütün meseleler dostça halledilmiştir. Ama bugün bu dostluk ortadan kaldırılmak istenmekte ve her tarafa kin tohumları ekilmektedir. Kardeş kardeşe köylü köylüsüne, işçi tezgah arkadaşına, öğrenci sıra arkadaşına düşman edilmek isteniyor.

Bir süredir Pertek'de meydana gelen olaylar bir sağ sol çatışması değildir. Bu olaylar açık bir mezhep çatışmasıdır. Bu çatışma bir takım kışkırtmalar sonucu olmuştur. Apocular denen sahte solcu çetenin Sünni halka karşı giriştiği provokasyonlar ve bu provokasyonları kullanarak Sünni halkı çatışmaya çekmeye çalışan MHP. İşte Pertek'deki mezhep çatışmasının aktörleri bunlardır.

İki mezhepten köylülerin beraber yaşadığı yerlerde bugün önemli ölçüde göçler olmaktadır. İki taraftan da göçler olmuştur. Pınarlar ve çevre köylerden Sünni yurttaşların göçünde, MHP'li olarak bilinen birtakım kişilerin önemli bir rolü olmuştur. Amaç bu göç olayını istismar ederek mezhep çatışmasını daha da yaymaktır.

Bugün Elazığ'da yoğun bir mezhep kışkırtıcılığı propagandası yapılmaktadır. Palu'nun Çaybağı ve Kovancılar nahiyelerinde yürütülen propaganda bir Palu-Tunceli çatışması çıkarmaya yöneliktir. Elazığ'da şehir içinde yürütülen propaganda ise yeni bir "Maraş katliamı" amaçlamaktadır. Tunceli ilimizde yaşayan vatandaşları gavur, diğer vatandaşları ise Müslüman ilan edip propagandaya girişmenin anlamı nedir? Açıktır ki bu propagandayı yürütenlerin amacı geniş çaplı bir kitlevi çatışma yaratmaktır. Elazığ bu açıdan hassas bir vilayetimizdir. Gerekli önlemler alınmadığı taktirde büyük olayların olması kaçınılmazdır.

Böylesine bir mezhep çatışması ve bölücülük kime yarayacaktır? Bundan birkaç ay önce Milli Güvenlik Kurulu imzasıyla yayınlanan sahte bildiri bu soruya açık cevap getirmektedir. Bilindiği gibi bu bildiri Rusya'cı güçler tarafından Türkiye'de mezhep çatışmasını derinleştirmek amacıyla yayınlanmıştı. Neden Rusya mezhep çatışması istemektedir? Çünkü bu emperyalistin isteği bölünmüş bir Türkiye'dir. Böyle bir Türkiye rahatlıkla tahakküm altına alınabilir. İşte bunun için Rusya her türlü bölünmenin en büyük destekçisi ve kışkırtıcısıdır.

Yozgat tipi "kurtarılmış bölgeler" yaratma faaliyeti içinde olan MHP'nin bölgemizde sarıldığı silah mezhep çatışmasıdır. Ama MHP'nin hakimiyetini kurmak amacıyla sarıldığı bu silah günümüz şartlarında yurdumuzun en tehlikeli düşmanı Rusya'ya yaramaktadır.

Yurdumuz üzerindeki dış tehdit ağırlaşmaktadır. Bundan dolayı bugün yapılması gerekli olan şey bütünüyle cephemizi dışa döndürmektir. Oysa çeşitli çatışmalarla iç bölünmelere yol açanlar, Türkiye'yi dış tehdit karşısında zayıflatmaktadırlar.

Yaratılmak istenen mezhep çatışmasını önlemek bugün acil bir görevdir. Yetkililer gerekli önlemleri derhal almalıdırlar. Mezhep kavgası kışkırtıcıları yalnız bırakılmalıdır. Ve bunlar hakkında gerekli kanuni işlemlere hemen başlanmalıdır.

Partimiz bu konuda üzerine düşeni yapacaktır. Tunceli teşkilatımız başından beri olayları önlemek için gayret sarfetmiştir. Pınarlar'da Sünni yurttaşlar arasında göç eğilimi başlar başlamaz Alevi yurttaşlar arasında Sünni komşularının göç etmesini istemediklerine dair imza toplamış ve bu imzaları Tunceli Valiliğine ve Sıkıyönetim Komutanlığına yollamıştır. Sünni köylülerin göç etmesini önlemek için çalışmıştır. Alevi halk içinde, Sünni halkla birlik propagandası yapmış, mezhep kışkırtıcılığına karşı çıkmıştır. Partimiz Elazığ'da da üzerine düşeni yapmaya hazırdır ve yapmaktadır.

Devlet yetkilileri, anarşiye karşı olan bütün siyasi partiler ve bütün yurttaşlar oynanmak istenen oyunlara karşı elbirliği etmelidirler. Tezgahlanmak istenen mezhep çatışmasını önlemek amacıyla devlet yöneticilerinin, siyasi partilerin, sendikaların ve hassas bölgelerdeki mahalle ve köy muhtarlarının ve meseleyle ilgili diğer şahsiyetlerin katılacağı bir toplantının düzenlenmesini öneriyoruz. İnanıyoruz ki anarşinin önlenmesi anarşiye karşı olanların seslerini yükseltmesiyle mümkün olacaktır. Elazığ ve Tunceli halkı mezhep çatışmasına karşıdır. Mezhep çatışmasına karşı olan bu çoğunluk meydanı mezhep çatışması kışkırtıcılarına bırakmamalıdır. Elazığ yeni bir "Maraş katliamı" yaşamamalıdır.

Saygılarımla

---

demokrat gözüyle

lütfü oflaz

Şeker niyetine!

İşte şekere zam geldi... Aslında şekere zam geleceğini ilk defa biz –hem de aylar önce– yazmıştık.

6 Mart 1980 tarihli yazımıza şekere zam geleceğini duyurarak başlamıştık.

Aynı gün gazeteciler Başbakanla, Başbakanlığın merdivenlerinde konuşmuşlardı...

Ve bizim bu yazımıza dayanarak "şekere zam yapılıp, yapılmayacağını" sormuşlardı...

Başbakan da bu soruyu aynen şöyle cevaplamışlardı:

"Şeker, demir, çimento gibi temel mallara zam yapılması söz konusu değildir...

Bu çeşit söylentiler vatandaşı paniğe sürüklemek, mala sevketmek içindir..." (Bak: 7 Mart 1980–Gazeteler)

Evet, o gün Başbakan şekere zam yapılacağını duyuran yazımızı yalanlamıştı.

Ardından, 9 Nisan 1980 tarihinde Sanayi Bakanı da bu konuda bir demeç patlatmıştı.

İşte 10 Nisan 1980 tarihli Milliyet gazetesinin bu konudaki küpürü:

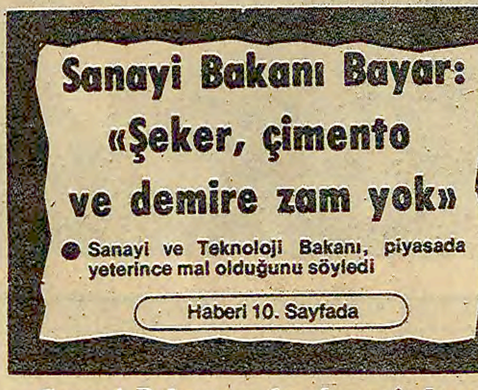

Sanayi Bakanı Bayar:
«Şeker, çimento ve demire zam yok»

● Sanayi ve Teknoloji Bakanı, piyasada yeterince mal olduğunu söyledi

Haberi 10. Sayfada

Sanayi Bakanının bu demecinde yeralan ve Başbakanın ifadesine hemen hemen tıpatıp uyan şu sözleri hayli düşündürücü:

"Bu tür haberler sadece söylentiden ibarettir...

Ne şekere, ne demire, ne de çimentoya zam yapılması asla söz konusu değildir..."

Dedik ya, Başbakan ve Sanayi Bakanı ağız birliği edip, bizim 6 Mart tarihli yazımızda duyurduğumuz zam haberini yalanladılar...

Ama bizim o yazımızdan tam 70 gün sonra tuttular şekere zam yaptılar..

Yani dün tükürdüklerini, bugün şeker niyetine yaladılar!

Afiyet olsun.

……

Belki şimdi merak edeceksiniz.

"Şekere zam geleceğini aylar önce nasıl tahmin ettin" diyeceksiniz.

Gayet kolay.. Önce Başbakan ve bakanlar ne söylüyor, ona bakacaksınız...

Sonra söyledikleri sözleri tersine çevirip okuyacaksınız...

Eğer bir mala "Kesinlikle zam yapılmayacak" diyorlarsa, o mala mutlaka zam yapılacağını anlayacaksınız...

Ha bakın, bu günlerde hükümet "devalüasyon yapılmayacak" diyor.

Eyvah! Demek ki yakında yeni bir devalüasyon geliyor, dikkat!

HALKIN SESİ

GAZETEMİZİN SAHİBİ 45 MİLYON HALKTIR

HAYMANA **ANKARA**

Bizler göçebe gibi neden hergün başka umut kapısı arıyoruz?

HAKKIMIZI İSTİYORUZ, İSTEĞİMİZ BİR AVUÇ TOPRAK

BİZİM YAŞIMIZ GİTTİ. BİZ ÖLECEĞİZ, NE VARKİ GÖMÜLECEK BİR ADIMLIK YERİMİZ BİLE YOK. BİZLER BU DURUMDAYKEN, HALİ HAZIRDA BULUNAN 5 BİN DEKARLIK HAZİNE KÖYÜN ZENGİNLERİNİN ELİNDE.

1951 yılında köyümüze Bulgaristan'dan gelen göçmenler yerleştiler. Göçmenlerin sayesinde köyümüze bir komisyon geldi. Köyümüz, o yıllarda 30-40 hane idi. O yıl köylülere toprak dağıtıldı. Tabi o yıllarda 14,15, 16 yaşlarında olduğumuzdan bizlere toprak verilmemişti. Şimdi ise kimimiz 40, kimimiz 45 yaşlarındayız. Bu insanlar hala topraksız bekliyor. Topraksız olanların sayısı 80 civarında.

Bizim yaşımız gitti. Biz öleceğiz ne var ki gömülecek bir adımlık yerimiz bile yok. Bizler bu durumdayken, hali hazırda bulunan 5 bin dekarlık hazine köyün zenginlerinin elinde. Bu kadar arazi varken 80 kişilik bir aile topraksız yaşamaktayız. Bu toprakları işletenler şehirlerde yaşıyorlar. 150 hanelik köyde 15-20 hane yaşamaktadır. Onların da güçleri yok. Eğer güçleri yetse onlarda köyde durmayacaklar. Topraksız köylüler ise bir sene şehirde bir sene köyde yaşamaktadırlar. Nereye gideceklerini şaşıran bu insanlar, yani bizler ne yapacağımızı bilemiyoruz. Şaşırdık kaldık.

Çocuklarımız perişan, okuma yazma bile bilmiyorlar. Köye öğretmen bile verilmiyor. Çünkü köyde oturanların sözü geçerli değil. Yani ikinci sınıf vatandaş. Köyümüze gelen göçmenlerde köyü terk ettiler. Topraklarını da köydeki toprak ağalarına verdiler.

Sayın devleti yönetenler.

Bizler halimizden utanmıyoruz. ATA'mızın sözüne sadıkız, ama bu milletin efendisi köylü değil, köyü terkeden zenginlerdir. Bizler ise halleri perişan, bir avuç toprağı olmayan insanlarız.

Siz utanın, utanın ki, hâlâ yaşama savaşı veren, ATA'nın izinden şaşmayan insanlarız. Bu insanlara acıyın. Çocuklarımıza acıyın. Bir avuç toprak diyoruz. Var olanı, yani hakkımızı istiyoruz.

1960 yılından beri müracaat ettik. Ama kapılar yüzümüze sert kapandı.

Sayın parlamenterler. Sayın yetkililer. Bizler insan değil miyiz?

Atalarımız bu topraklara kanlarını döktüler. Biz onların kanlarıyla sulanmış topraklardan neden yararlanamıyoruz? Bizim halimizi neden kimse sormuyor: Bizleri neden sadece askerlik şubesi arıyor? Bu vatan her yanıyla bizim değil mi? O halde neden kapılar başka yönde, başka insanlara açılıyor da, bize açılmıyor?

Bizler göçebe gibi neden hergün başka umut kapısı arıyoruz, toprağımız varken,

Bu milletin efendisi olmak suç mu? Bizler gibi nice insan ve köy bu ızdıraplarla başbaşa bırakılmış.

Sayın yetkililer, yasalara her zaman saygı duyarız. Bu düzeni kendi çıkarlarınıza değil, biraz da bizleri düşünün. Bizler de insanız. Bizler de bu vatanın evlatlarıyız. Bu toprakların bekçisiyiz.

Saygılarımızla.

Küçük Konak Görmez köylüleri adına V.K.Y.

Salihli inşaat işçileri, yevmiyelerinin 500 liraya çıkartılmasını istiyorlar

MEHMET ÖZGÜR

Salihli'ye inşaat işlerinde çalışmak üzere Diyarbakır, Bingöl, Bitlis ve Urfa illerinden gelen yüzlerce mevsimlik işçi halen 300 liraya çalıştırıldıklarını belirterek, yevmiyelerinin 500 liraya çıkartılmasını istediler.

Zor şartlar altında çalıştıklarını belirten inşaat işçileri, beton çekmede en az 750 lira, düz yevmiyede de 500 lira istiyor.

Sendikasız ve sigortasız çalıştıklarını vurgulayan inşaat işçileri, muhabirimize yaptıkları açıklamada şöyle dediler:

"Geçen yıl bir arkadaşımız duvar altında kaldı. Ailesi hic bir tazminat alamadı. Kat kat binaları bizler dikiyoruz, ama karınlarımızı zor doyuruyoruz. Üstelik de her zaman iş yok. Zamlar inşaat işlerini azaltınca yine işsiz kaldık. Devletin inşaat işçilerini de bir güvenceye kavuşturmasını istiyoruz."

Toprağın uykusu

Bir zamanlar benimdin
Anam seni bağrıma serdi,
Yalın ayaklarımı sarar ısıtırdın
Seninle oyuncaklar oynardım
Yanımdaydın bir zamanlar severdik

***

Şimdi avuçlarıma alamıyorum
Korkuyorum, basamıyorum bağrıma
Hani benimdin severdim seni
Yine sana gelem, sen gözlerimi doldur
Muradıma ereyim.

***

Seni bende gizleyen, seni bende
Kıskanan utansın, sen yine benimsin
Kara toprağım sen sen severim seni
Bizi sevmeyenler utansın
Bir zamanlar benimdin
Yine benim olacaksın

Küçük Konak görmez köylüleri adına V.K.Y.

Farho köyü muhtarı Hacı Ateş (ortada şapkalı) bir grup köylü ile birlikte

Farho Köyü Muhtarı Hacı Ateş:

«Köyümüz sulama projesinin kapsamına alınmalıdır»

ŞAHİN TOGAY

Karakoçan'a bağlı Farho köyü muhtarı Hacı Ateş gazetemize bir açıklamada bulunarak, yapımına birkaç yıl önce başlanan Elazığ-Palu-Kovancılar ve Başyurt ovası sulama projesine köylerinin de dahil edilmesini istedi.

Akyokuş adıyla tanınan Farho köyü muhtarı Hacı Ateş köyün topraklarının ancak yağmur sularıyla sulanabildiğini belirterek şöyle dedi:

"İki yıldır sulama için dilekçelerle gerekli yerlere durumu bildirdim. DSİ'den bir ekip gelerek etüdlerde bulundu. Ama bir daha yüzlerini göremedik. Bu arada Elazığ Palu-Kovancılar ve Başyurt ovası sulama projesinin yapımına başlandı. Biz de faydalanmak istedik. Aldığımız cevapta 'Akyokuş köyünün sulama projesinin kapsamına alınması projenin ekonomisi yönünden mümkün görülmemektedir' deniyor.

"Bu cevaba çok şaştık, çünkü sulama kanalı tam köyümüzün sınırlarına dayanmaktadır. Bunun imkansızlıkla ne alakası var. Devlet 400-500 metrelik kanalı maddi olanaksızlıktan yapamazsa artık biz ne yapalım?"

Köyün sulama kanalı projesi kapsamına alınması halinde 2000 dönümlük arazinin sulanabileceğini belirten köy muhtarı böylece köyün daha verimli bir tarım yapabileceğini söyledi.

Menkul Satış İlanı
İstanbul 6. İcra Memurluğundan
Dosya No: 979/2985

Mahcuz olup satılmasına karar verilen (55.000) lira kıymetinde 47 74 26 nolu telefonun intifa hakkının birinci açık artırması 10.6.980 günü saat 16.00-16.15 arasında İst. 6. İcra Memurluğunda yapılacaktır. O gün mahcuza verilen muhammen değerin %75'ni bulmadığı taktirde ikinci satışı 11.6.980 günü aynı yer ve saatte yapılarak en çok artırana peşin para ile satılacaktır. İhale karar pulu ile dellaliye resmi alıcıya aittir almak isteyenlerin satış mahallinde hazır bulunmaları ilan olunur.

(Basın: 3605-543)

İLAN
İstanbul 5. İcra Memurluğundan
980/2448

Mahçuz olup satılmasına karar verilen 40.000.00 lira değerinde bir adet grundig marka televizyon ile bir adet sanyo marka radyolu teyp açık artırması 22/5/980 günü saat 12.15-12.30 arası mahcuzun bulunduğu sultanahmet terzihane sokak No: 3'te yapılacaktır. O gün verilecek değer muhammen kıymetinin %75'ni bulmaz veya müşteri çıkmazsa 23/5/980 günü aynı yer ve saatte ikinci satışı yapılarak en çok artırana peşin para ile satılacaktır. İhale karar pulu ile dellaliyenin alıcıya ait bulunduğu ilan olunur. 16/5/980

(Basın: 3616-545)

5 KALEM CONTİNUOUS FORM SATINALINACAKTIR

Şartnamesi, bedelsiz olarak aşağıda adreslerden alınabilir.

1- KARABÜK'TE: Demir ve Çelik Fabrikaları Müessesesi Tedarik ve İkmal Müdürlüğümüz.

2- İSTANBUL'DA: sirkeci, Yalıköşkü Cad. Yalıköşkü Han Kat: 4-5'deki Mümessilliğimiz.

3- ANKARA'DA: Küçükesat, Büklüm Sok. No: 22'deki Mümessilliğimiz.

İSTEKLİLERİN şartnamemiz esaslarına göre hazırlayacakları kapalı teklif mektuplarını, geçici teminatlarıyla birlikte engeç 28 Mayıs 1980 Çarşamba günü saat 14.00'e kadar Karabük'teki Müessesemiz Haberleşme ve Arşiv Müdürlüğünde bulundurmaları ilan olunur.

(Basın: 14596-541)

İDAREMİZE AİT OLUP, AŞAĞIDA 6 GRUPTA TOPLANAN
TESİSLERİN KALORİFERLERİNİN KÖMÜRE DÖNÜŞTÜRÜLMESİ
VE KISMEN YENİLENMESİ İŞLERİ BELİRTİLEN TARİHLERDE
MEKTUPLA FİYAT VE TEKLİF ALMAK SURETİYLE İHALEYE ÇIKARTILMIŞTIR

İ.E.T.T. İŞLETMELERİNDEN

Tesisin İsimleri	Keşif Tutarı	Son teklif verme tarih
Şişli Garajı	TL. 17.375.000.–	9.6.1980 Pazartesi Saat 15.00
Altıntepe (Elmadağ Binası)	TL. 5.250.000.–	12.6.1980 Perşembe Saat 15.00
Beşiktaş Ambar Binası	TL. 1.900.000.–	12.6.1980 Perşembe Saat 15.00
Beyazıt Şebekesi	TL. 5.325.000.–	16.6.1980 Pazartesi Saat 15.00
Kadıköy Şebekesi	TL. 4.800.000.–	16.6.1980 Pazartesi saat 15.00
Levent Garajı	TL. 6.000.000.–	16.6.1980 Pazartesi Saat 15.00

1– İşlerle ilgili Şartnameler Metrohan 1. Katta bulunan Merkez Veznesinden her biri 500.-TL. bedel karşılığında alınabilir.

2– Teklifler Şartname esasları dahilinde hazırlanarak yukarıda belirtilen Tarih ve Saatlere kadar Metrohan 4. Katta bulunan Levazım Müdürlüğü İnşaat Kısım Şefliğine elden verilecektir.

3– İhaleye iştirak etmek isteyen Firmalar Eksiltme şartnamesinin 5. maddesi gereğince gerek ihaleye iştirak belgesi almak ve gerekse yapılacak işlerle ilgili temasta bulunmak üzere teklif verme tarihlerinden 7 gün önce Metrohan 3. Katta bulunan Yapım Dairesi Başkanlığına başvuracaklardır.

(Basın: 14833 - 544)

Aydınlık
BÜTÜN ÜLKELERİN İŞÇİLERİ VE EZİLEN HALKLAR BİRLEŞİN

BAYAŞ Basın Yayın A.Ş.
adına sahibi ve
Genel Yönetmen
ORAL ÇALIŞLAR

Yazı İşleri Müdürü: MEHMET ATABERK
Haber ve Makalelerden Sorumlu Müdür: S.AYDOĞAN BÜYÜKÖZDEN
Müessese Müdürü: O.GÜRHAN ERTÜR

Adres: Nuruosmaniye Cad. 3/3 Cağaloğlu/İstanbul.
Tel: 26 52 44 26 42 93 İdare Tel: 26 61 78
Dizgi: Aydınlık Ofset Tesisleri, Baskı: İst. Güntur. Dağıtımı: GAMEDA

BÜROLAR:
ANKARA: Meşrutiyet Cad. 32/8 Kızılay. Tel: 25 38 69
İZMİR: Özgüler İşhanı 452. Sok. 25/3 Konak: Tel: 13 10 90 - 25 25 54
TRABZON: Cumhuriyet Mah. Kasım Sok. 27/10 Tel: 3900
DİYARBAKIR: Beyazıt İşhanı Kat: 3 No: 30 Dörtyol Tel: 38 57 ADANA: Kızılay Cad. 104 Sok. No: 23 Tel: 103 42

İLAN TARİFESİ-ABONE
Başlık yanı 4000 TL. 8 hariç diğer sayfalar st/cm 900 TL. 8. sayfa st/cm 1000TL. Renkli st/cm 1700 TL. Doğum, evlenme, ölüm st/5 cm 2000 TL. Küçük ilanlar kelimesi 30 TL.
ABONE: Yurtiçi 3 aylık 900 TL. 6 aylık 1800 TL. 1 yıllık 3600 TL. Yurtdışı 3 aylık 1125 TL. 6 aylık 2250 TL. 1 yıllık 4500 TL. Dış ülkeler için posta ücreti alınır.

22340 - 780

Türkiye hâlâ karar veremedi

Tayland ve Uruguay da Olimpiyatları boykot kararı aldı

30'a yakın ülke, Moskova'ya gitmeyeceğini açıkladı

DIŞ HABERLER SERVİSİ

TAYLAND ve Uruguay Milli Olimpiyat Komiteleri Moskova Olimpiyatlarını boykot kararı aldılar.

Tayland Milli Olimpiyat Komitesinin oybirliği ile aldığı olimpiyatlara katılmama kararı Tayland hükümetinin onayına sunulacak. Ancak kararın geri çevrilme olanağı hemen hemen yok gibi.

Endonezya Milli Olimpiyat Komitesinin de yakında toplanarak olimpiyatlar konusunda karar alacağı bildiriliyor.

Öte yandan Uruguay Milli Olimpiyat Komitesi oybirliği ile Moskova Olimpiyatlarına katılmama kararı aldı. Kararda, "Sovyetlerin Afganistan'ı işgaliyle olimpiyat oyunlarına katılma ortamının ortadan kalktığı" belirtildi.

OLİMPİYATLARA KATILMAYANLAR

Afganistan'ın işgalinden sonra bir çok ülke ve milli olimpiyat komitesi, Moskova Oyunları karşısındaki tutumlarını belirlediler. Buna göre Moskova'ya gitmeme kararı alan milli olimpiyat komiteleri şöyledir:

Liechtenstein, Monako, Norveç, Hollanda, Lüksemburg, Federal Almanya, Suudi Arabistan, Kuveyt, Filipinler, Bahreyn, Çin Halk Cumhuriyeti, Malezya, Ürdün, İsrail, Singapur, Katar, Bangladeş, Mısır, Zaire, Kenya, Malavi, Cibuti, Kanada, ABD, İran, Arnavutluk.

KATILMAMASI BEKLENENLER

Moskova Olimpiyatları konusunda karar almamış ancak katılmaması beklenen ülkeler ise şunlardır:

Avusturya, İspanya, Belçika, Japonya, Endonezya, Tayvan, Pakistan.

KATILANLAR

İngiltere, Danimarka, Fransa, San-Marine, İsveç, İsviçre, bütün Varşova Paktı ülkeleri, Kuzey Kore, Moğolistan, Irak, Suriye, Libya, Zimbabve, Etyopya, Cezayir, Küba, Meksika, Brezilya, Guetamala.

HÜKÜMETLERİN TUTUMU

Moskova Olimpiyatlarının boykot edilmesi konusunda tutum alan hükümetler de şunlardır:

ABD, Arjantin, Arnavutluk, Avustralya, Bahreyn, Bermuda Kanada, Şili, Cibuti, Mısır, Endonezya, İran, Japonya, Kenya, Norveç, Monako, Pakistan, Yeni Gine, Gine, Paraguay, Filipinler, Suudi Arabistan, Singapur, Çin Halk Cumhuriyeti, Somali, Güney Kore ve Sudan.

Moskova Olimpiyatlarını İslam ülkelerinin çoğunluğu boykot ederken Türkiye'nin tutum almaması dikkatleri çekiyor.

Türkiye kamuoyu, Demirel hükümetinin, Afganistan'ın işgalini kınamasına rağmen, Moskova Olimpiyatları konusunda hâlâ bir tutum almamasını endişeyle izliyor.

Milas'dan gelen MHP'li komandolar, Yatağan'da bir çok dükkanı bombaladı

YATAĞAN (ÖZEL)

YATAĞAN'da birçok işyeri Milas'dan geldiği belirlenen komandolarca bombalandı. Gece saat 3 sıralarında ardarda meydana gelen patlamalarda Cumhuriyet Caddesi üzerinde bulunan 8 işyeri tahrip edildi. Patlamalardan sonra büyük hasar gören işyerleri şunlar: Özer Gökmen'e ait Radyo TV tamir atölyesi, Mehmet Kara'ya ait gıda pazarı, Mehmet Ertunç'a ait Sedef Cam deposu, Mehmet Bodur'a ait Egemen Matbaası, Durmuş Koç'a ait Ender Mobilya atölyesi, Kardeş Çayevi, bir berber dükkanı. Komandolar ayrıca İsmail Şentürk'e ait 35 KU 064 plakalı otomobili sahibi arka koltukta uyurken bombaladılar. Ön koltuk patlamadan sonra tahrip oldu.

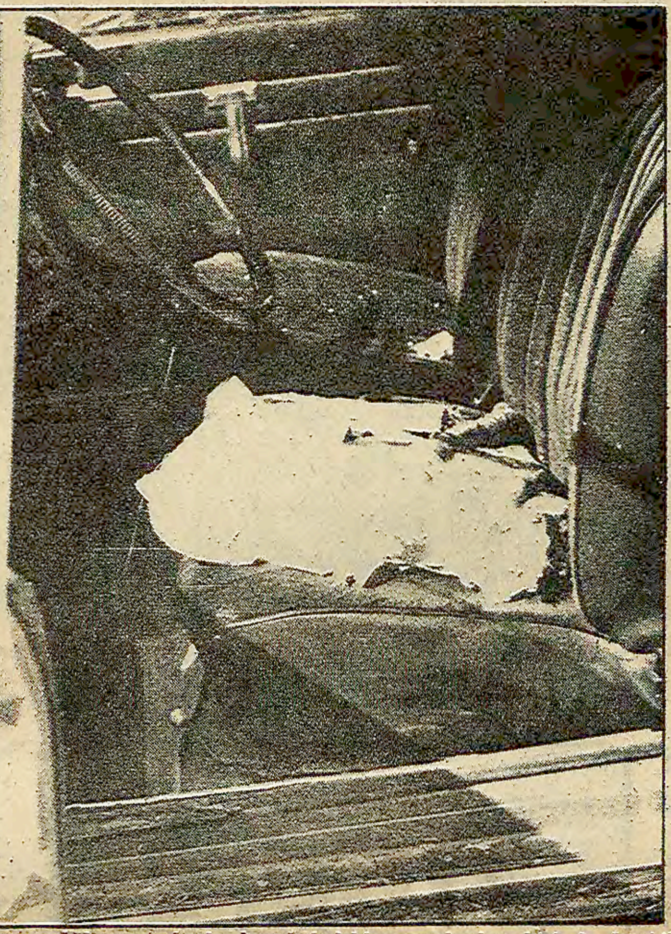

Komandoların ardarda bombaladıkları yerlerden biri de İsmail Şentürk'e ait otomobil. Arka koltukta uyumakta olan Şentürk mutlak bir ölümden kurtuldu. *(Fotoğraf: Ahmet DOĞAN)*

Afganistan'ın işgalinden sonra ilk kez Brejnev bir Batılı liderle görüştü

Giscard'ın Brejnev'le sürpriz görüşmesine tepkiler sürüyor

DIŞ HABERLER SERVİSİ

FRANSA Devlet Başkanı Valery Giscard d'Estaing ile Sovyetler Birliği Devlet Başkanı Leonid Brejnev arasında önceden resmen ilan edilmemiş sürpriz görüşmede, Afganistan'ın işgalinden sonraki durum, dünyada "detant" (yumuşama) ve ikili ilişkiler ele alındı.

Brejnev, Afganistan'ın işgalinden bu yana geçen 5 ay içinde ilk kez bir Batılı devlet başkanıyla Varşova'nın banliyösündeki Wilman Sarayında görüştü. Görüşme isteği Brejnev'den gelmişti

Batılı ajansların bildirdiğine göre görüşmenin gerçekleşmesini Polonya Birleşik İşçi Partisi Birinci Sekreteri Edvard Gierek örgütledi. Gierek, Giscard-Brejnev görüşmesine katılmadı. Ancak iki ülkenin Dışişleri Bakanları Jean François-Poncet ve Andrei Gromiko görüşmede hazır bulundu.

Giscard ve Poncet, görüşmeden sonra dün Paris'e döndüler.

KURAL DIŞI GÖRÜŞME

Giscard-Brejnev görüşmesi iki ülke arasında imzalanan protokolun dışında gerçekleşti. Bu protokola göre iki devlet adamı, periyodik aralıklarla görüşüyordu. Bundan önce Giscard d'Estaing Ekim 1975 ve Nisan 1979'da Moskova'da Brejnev'le görüşmüştü. Brejnev ise Haziran 1977'de Paris'ta Giscard ile karşılaşmıştı. Bu karşılaşmalar anlaşma gereğince ve geleneksel diplomatik kanallar aracılığıyla yapılıyordu.

TELEFON GÖRÜŞMELERİ

Fransa Devlet Başkanı, Varşova'ya yaptığı sürpriz ziyaretten önce ABD Başkanı Jimmy Carter, İngiltere Başbakanı Margaret Thatcher ve Federal Almanya Başbakanı Helmut Schmidt ile telefon görüşmesi yaptı.

Giscard bu görüşmelerde söz konusu devlet adamlarına seyahati hakkında bilgi verdi. Ancak bu konuda ayrıntılı açıklama yapılmadı.

GÖRÜŞMEYE TEPKİLER

Giscard d'Estaing'in Brejnev'le görüşmesi Fransız gazeteleri-

(Devamı Sa. 6 Sü.2)

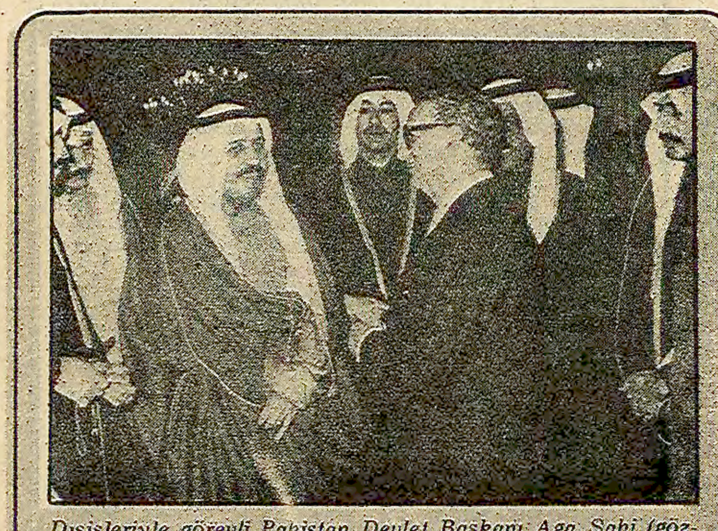

Dışişleriyle görevli Pakistan Devlet Başkanı Aga Şahi (gözlüklü) İslam Konferansına katılan Arap delegelerle görüşürken

İran, Afgan direnişçilerini kendi heyeti içinde İslam Konferansına soktu

DIŞ HABERLER SERVİSİ

İRAN'ın Afgan direniş grubunun temsilcilerine heyetinde yer vermesiyle iki Afgan direniş grubu İslam Ülkeleri Dışişleri Bakanları Konferansına kabul edildi.

İslamabad'dan haberi veren BBC muhabiri, İran'ın Afgan direnişinin temsilcilerine, heyetinde yer vermesinin Konferansta Afgan direnişinin etkisini çok büyük ölçüde artırdığını bildirdi. Ayrıca İran'ın kararının dikkatleri Afganistan'dan başka yöne çekmek isteyen ve hatta Kabil rejimini yeniden Konferansa kabul ettirmeyi uman bazı Müslüman ülkelere ağır darbe indirdiğini söyledi. BBC muhabiri Pakistan'ın da bu gelişmeden memnunluk duyduğunu kaydetti.

İran Dışişleri Bakanı Kutbzade ise yaptığı açıklamada İran'ın Afganistan direnişi için her şeyi yaptığını belirtti.

Bu arada Konferansın Genel Sekreteri Habib Çadli ister büyük ister küçük yabancı ülkelerin istekleri ve çıkarlarına bakılmadan, Afgan sorununun çözümünün Afgan halkının kendi kaderini tayin hakkına dayanması gerektiğini söyledi.

ERKMEN'İN KONUŞMASI

Dışişleri Bakanı Hayrettin Erkmen de İslam Ülkeleri Dışişleri Bakanları 11. Konferansında bir konuşma yaparak, Afganistan sorununa görüşmeler yoluyla bulunacak çözümün Sovyet birliklerinin Afganistan'dan kayıtsız şartsız ve tamamen çekilmesi ve Afgan halkının geleceğini serbestçe tayin edebilme hakkının teslim edilmesiyle mümkün olabileceğini belirtti.

Miami'deki zenci-beyaz çatışmasında ölü sayısı 20'ye yükseldi

DIŞ HABERLER SERVİSİ

Miami'de tamamen beyazlardan oluşan bir jürinin, bir zenciyi döverek öldüren dört polisi beraat ettirmesi üzerine, kentin siyah kesiminde patlak veren gösteriler sanayi ve tarım kesimlerine de yayıldı.

Sıkıyönetim ilan edilmesine rağmen cumartesi gününden beri süren olaylarda 20 kişinin öldüğü 300 kişinin yaralandığı ve 500 kişinin tutuklandığı bildirildi.

Öteden beri ırkçı baskıların yoğun olduğu Miami kentinde olayların önüne geçilemediği, çıkan yangınların denetim altına alınamadığı haber verildi. Kentin çeşitli kesimlerinde hâlâ silah seslerinin duyulduğu bildirildi.

Miami yetkilileri maddi hasarın yüz milyon doları aştığını ileri sürüyorlar. Florida polisinin yanısıra kente yüzlerce Ulusal Muhafız sevkedildi.

Yeni tasarı Meclise sevkedildi

Yurt dışında çalışanlar, kesin dönüş yapmadan da emekli olabilecek

İŞÇİ SERVİSİ

YURTDIŞINDA çalışan işçilerin sosyal güvenlikleri ile ilgili 2147 sayılı yasayı değiştiren yasa tasarısı Bakanlar Kurulunda görüşülerek Meclis'e sevkedildi. Yeni tasarıda yurtdışında çalışanların emekli olması için daha önce varolan "kesin dönüş" şartı kaldırılıyor.

Sosyal Güvenlik Bakanı Sümer Oral konu ile ilgili olarak yaptığı açıklamada iki yıllık uygulamanın eski yasanın eksikliklerini ortaya koydu-

(Devamı Sa. 6 Sü.3)

Toplantıya katılan halk Fener'de huzur ve can güvenliği isteğini dile getirdi

İstanbul'da bir semt halkı, anarşiye karşı birlik kararı aldı

İSTANBUL (ÖZEL)

TİKP Fatih İlçe Örgütünün girişimiyle 17 Mayıs Cumartesi akşamı Fener'de düzenlenen bir kahve toplantısına TİKP yöneticileri, Dev-Sol taraftarı semt gençleri ve aralarında mahalle muhtarı ile ihtiyar heyetinin de bulunduğu 50'yi aşkın bir kalabalık katıldı. Toplantıda halk Fener'de huzur ve can güvenliği isteğini dile getirdi.

TİKP yöneticileri toplantıda yaptıkları konuşmada Türkiye'de fikir tartışmalarının yerine zorbalığın geçirilmeye çalışıldığı şartlarda, halkın meseleleri birlik havası içinde çözmeye hizmet eden bu tür toplantılara ihtiyaç duyduğunu belirttiler. Semtte meydana gelen ve devrimcilik adına yapılan saldırı, gasp, tehdit gibi olayları hatırlatan TİKP yöneticileri "Partimizin bugüne kadarki sabırlı tutumu meyvasını vermiş ve halkın ve gençlerin biraraya gelmesiyle zorbalık büyük darbe yemiştir" dediler.

Toplantıyı izleyen çok sayıda Fenerli böyle bir toplantının düzenlenmesini sevinçle karşıladıklarını belirten konuşmalar yaptılar ve TİKP yöneticilerine teşekkür ettiler.

Toplantıda söz alan Dev-Sol taraftarı bir genç, 9 Mayıs akşamı Dev-Sol grubuna mensup dışardan gelen saldırganların silahlı saldırısını tasvip etmediklerini ve bu olayla ilişkileri olmadığını, Nuray Özmen'in (Yaşar) Dev-Sol la bir ilişkisinin bulunmadığını açıkladı. Dev-Sol yanlısı gençler bundan böyle semt halkını huzursuz eden saldırıları ve fikir tartışması yerine zorbalığın geçmesine taraftar olmayacaklarını belirttiler.

Toplantı, gençlerin ve halkın alkışları arasında el sıkışmaları dostluk ve birlik havası içinde son buldu.

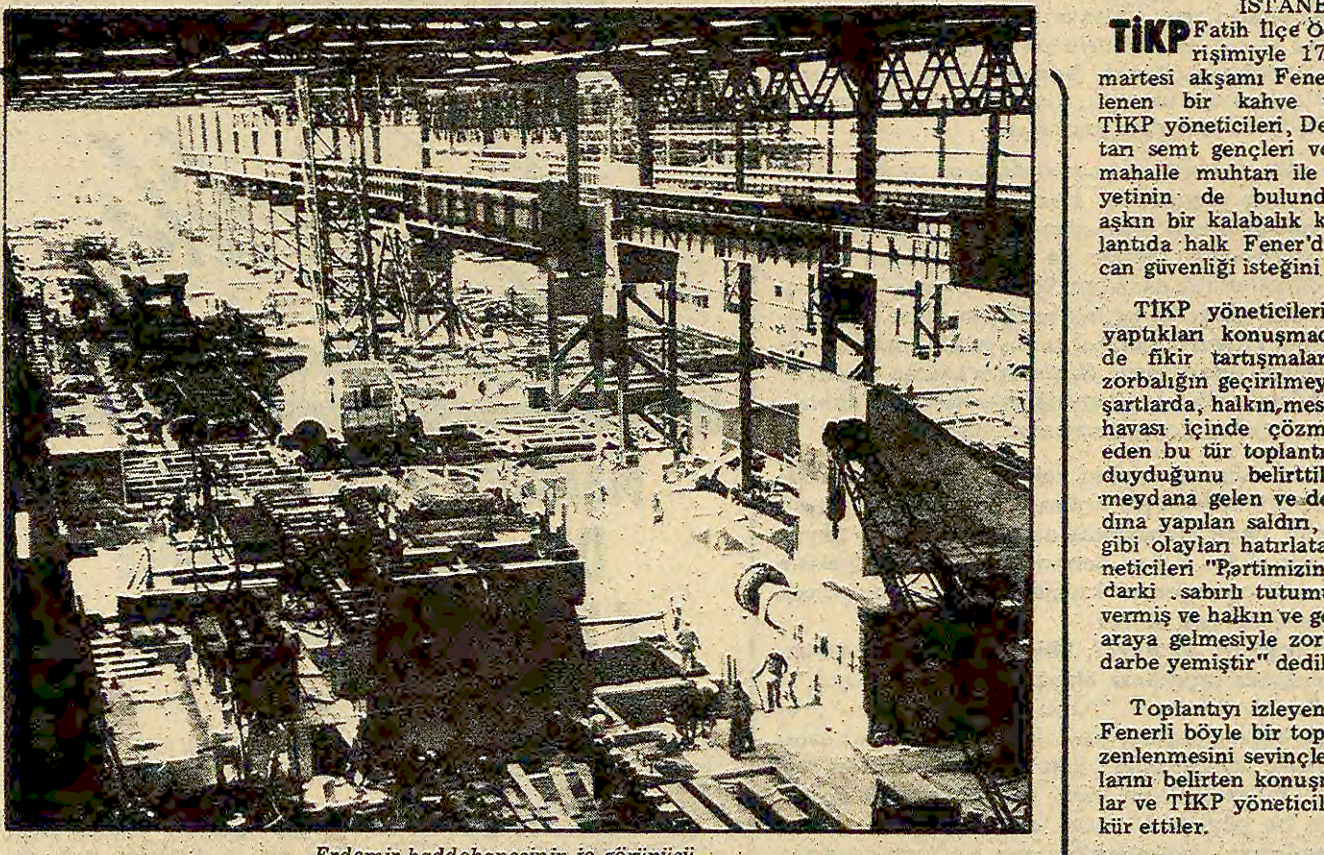

Erdemir haddehanesinin iç görünüşü...

Erdemir, 15 yıldır en buhranlı dönemini yaşıyor

ZEHRA ARSLAN (KDZ. EREĞLİ)

GEÇTİĞİMİZ hafta 15. İşletme Yılını kutlayan Ereğli Demir ve Çelik Fabrikaları (Erdemir) 1979'un başlarından bu yana en buhranlı dönemini yaşıyor.

Erdemir ilgililerinden edinilen bilgilere göre, iki yüksek fırınından birisi olan "Ayşe" birbuçuk yıldır üretim yapmıyor, diğer yüksek fırın Zübeyde'nin günde ortalama 2 bin ton sıvı çelik ürettiği belirtiliyor.

1980'nin ilk dört ayında, planlanan üretim hedefine yüzde 50 oranında ulaşılabildi. Erdemir, 1979 başından bu yana yüzde 50 kapasite ile çalışıyor.

Erdemir ilgilileri, üretim düşüklüğünün nedeni olarak, demir cevheri ile taşkömürü ve yedek parça sıkıntısını gösteriyorlar.

Tariş İplik'te yeni tertipler tezgahlanıyor

İZMİR (ÖZEL)

TÜRKİYE İşçi Köylü Partisi Merkez Komitesi üyesi ve İzmir İl Başkanı Oktay Kutlu Tariş İplik Fabrikasının 20 Mayıs günü yeniden üretime geçmesi dolayısıyla işçileri sahte solcuların tertiplerine karşı uyardı.

Oktay Kutlu'nun açıklamasında şöyle deniyor:

"İşçi arkadaş, bunca felaketten sonra rahat ve huzur içinde çalışabilecek misin?

"İGD, Halkın Kurtuluşu ve Tekstil yöneticilerinin seni felakete sürükleyen kışkırtmaları bitti mi?

"İş ve can güvenliği endişen giderilebildi mi?

"Hayır arkadaşlar, henüz belayı tümüyle atlatabilmiş değiliz. 18 Mayıs Pazar günü Tekstil sendikasında yapılan toplantıda yine senin için felaket kararları alındı. Kendi öz deneyinle, sınayıp gördüğün Tekstil- İGD ve Halkın Kurtuluşu senin sırtından son kozlarını oynama kararı aldılar.

"20 Mayıs Salı sabahı tüm işçileri İplik Fabrikası önünde toplayıp yeni provokasyonlar düzenlemeyi düşünüyorlar. Yine seni, askerle, polisle yüzyüze getirmek, çatıştırmak istiyorlar.

"Tekstil yetkiyi kaybetmemek için senin sırtından çılgınlıklar yapmak istiyor. Seni yeni maceralara sürüklemek istiyor. Bir taraftan, 'hükümetin ömrü bitti, 20-30 gün sonra düşecek' diyerek seni aldatırken, diğer yandan da 'Teksife gidenler fabrikaya bir daha gidemezler', 'Teksife gidenler dönek ve faşisttir' diyerek seni tehdit ediyorlar. Bunlara boyun eğme. Fabrikanın bunca süreli kapalı kalmasına, senin aç susuz perişan olmana sebep olanlar şimdi de fabrikanın tümden kapatılması, üretim yapamaz hale gelmesi için çalışıyor Salı günü seni güvenlik kuvvetleriyle çatışmaya sürükleyerek işbaşı yapmanı önlemek istiyor.

"Bunların son kozlarını da boşa çıkaralım, oyunlarını boşa çıkaralım.

"Halen iplik fabrikasında çalışan işçi arkadaş. Bu Rusçu çetelerin tehdit ve kışkırtmalarına boyun eğme.

"Salı günü işbaşı davetiyesi alan işçi arkadaş, ekmeğinle oynanmasına izin verme. Menfaatin, bugün işbaşı yapmaktır.

"Halen işbaşı çağrısı yapılmayan işçi arkadaş. Senin geleceğin de bu postanın işbaşı yapmasına bağlı. Fabrikanın bir an önce tam kapasite ile çalışabilir hale gelmesine bağlı. Bunların bölücü oyunlarına gelme. Çalışan ve çalışabilecek arkadaşlarınla birleş. Onların huzur içinde çalışabilmeleri için yardımcı ol.

"İplik fabrikasındaki bir avuç komandoya karşı doğru bir mücadele yürütmek için.

"Tariş Genel Müdürlüğünün işçi haklarına saldırısını ve tensikat politikasını boşa çıkarmak için.

"Teksif Sendikasının anti-demokratik uygulamalarını gidermek ve MHP'li komandoların sendika yönetimine gelmesini engellemek için.

"Bugün işbaşı yapmak ve bu belayı defetmek gerekir.

"İplik işçisi arkadaş, gelecegin güzel ve aydınlıktır. Bunca olaydan sonra artık ne sahte solcu çeteler, ne de MHP'li faşistlerin Tariş İplik'de yeri yoktur."

İzmir Sümerbank Dokuma'da işçiler felç oluyor

İZMİR (ÖZEL)

İZMİR Sümerbank Basma Sanayisinde çalışan işçiler aşırı rutubet ve sıcaklık yüzünden felç oluyorlar. Yapılan bütün uyarılara rağmen yetkililer işçi sağlığını koruma yönünde hiç bir önlem almıyorlar. Felç arazlarının yanı sıra romatizma, siyatik ve çeşitli akciğer hastalıkları ve giderek körlüğe varan göz hastalıklarına da rastlanıyor.

7 yıldan beri Sümerbank Basma Sanayisinde dokuma işçisi olarak çalışan ve işyerindeki koşullar nedeniyle yüz felcine uğrayan Yunus Yonat gazetemize şunları anlattı:

(Devamı Sa. 6 Sü.1)

günlük

Olimpiyatlar ve hükümetin suskunluğu

TÜRKİYE Olimpiyat Komitesi 23 Mayıs tarihine kadar Moskova Olimpiyatlarına katılıp katılmayacağımız konusunda bir karar verecek. Hatırlanacağı gibi hükümet, bu kararı komiteye bıraktığını açıklamıştı.

Bugüne kadar Amerika, Federal Almanya, Çin, Kanada, Norveç dahil otuza yakın ülke, Rusya'nın Afganistan'ı işgalini protesto amacıyla, Moskova Olimpiyatlarına katılmama kararı almış bulunuyor. Bu ülkeler arasında Üçüncü Dünya ve özellikle de İslam Ülkeleri büyük bir yer tutuyor. Türkiye hükümetinin tutumu ise aslında Sovyetler Birliği karşısındaki vurdumduymaz politikasının yeni bir örneğidir.

Olimpiyatlara katılıp katılmamak sırf bir spor olayı değil doğrudan doğruya Rusya'nın işgalci politikaları karşısında izlenecek siyasete ilişkin bir sorundur. Olimpiyatlara katılmamak, artık olimpiyat komitelerinin bir protestosu olmaktan öte devletlerin, Rus sosyal-emperyalistlerinin yayılması karşısında direnip direnmediklerinin bir ölçüsüdür.

Türkiye hükümeti topu Olimpiyat Komitesine atarak bu gerçeklerden kaçmak istemektedir. Aslında kaçtığı, Türkiye'nin bağımsızlığı ve dünya barışının korunması konusundaki görevleridir. Rusya'nın Türkiye sınırına asker yığması karşısında "Biz zaten biliyoruz, o kadar önemli değil" diye açıklama yapanlar, şimdi de olimpiyatlara katılma sorununda ciddi bir tutum alamamaktadırlar. Hükümet, Olimpiyat Komitesinin alacağı kararın ne yönde olmasını istediğini bir an önce halka açıklamak zorundadır.

Olimpiyat Komitesinin alacağı kararı etkilemek için piyasada Rusya'dan kaynaklanan bazı görüşler de dolaştırılmaktadır. Spora siyaset karıştırılmaması gerektiği yolundaki fikirler bunlar arasında önemli bir yer tutuyor. Televizyondaki spor programlarında bu yönde propaganda yapılıyor. Sporun ülkeler ve milletler arasında dostluğu güçlendirmede önemli bir yer oynadığı tartışılmaz bir gerçektir. Ancak bugün sporun bu değerli rolünü ve anlamını katledenler, bizzat Moskova'da oturan Yeni Çarlardır. Bugünkü Moskova Olimpiyatlarının 1936 Berlin Olimpiyatlarına benzetilmesi boşuna değildir ve bütün spor adamlarımızın üzerinde düşünmeleri gereken bir noktadır. Berlen Olimpiyatları döneminde dünya efendiliği rüyaları gören Hitler'di. Hitler, olimpiyatları kendi saldırgan amaçlarının bir aleti olarak kullandı. Irkçı ideolojisinin aracı yaptı. Sonuçta Berlin Olimpiyatları tarihe Hitler'in amaçlarına hizmet etmiş bir faaliyet olarak geçti. Şimdi aynı yolu Yeni Çarların izlediği açıkça görülüyor.

Moskova Olimpiyatlarının boykot edilmesi yolunda karar verecek Milli Olimpiyat Komitemiz, sadece ülkemizin bağımsızlığına, barışa değil, aynı zamanda spora da en büyük hizmeti yapmış olacaktır.

Öte yandan Moskova Olimpiyatlarının boykot edilmesi, tanklara karşı çıplak elle savaşan Afgan halkına en büyük destektir. Bağımsızlık, özgürlük ve barış isteyen milyarları yüreklendiren güçlü bir protestodur.

bu köseden...

İntihar

Hasan Yalçın

Teslimiyetle intiharın madalyonun iki yüzü olduğunu ve her ikisinin de karamsarlıktan kaynaklandığını söyleriz. Son zamanlarda maceracı grupların teslimiyetçilik yönünde güç kaybettiklerine tanık oluyoruz. Aynı zamanda neye hizmet ettiklerine ve ne amaçla yapıldıklarına akıl sır ermeyen intihar eylemlerinin arttığını gözlüyoruz. Hakim sınıfların baskılarının arttığı dönemlere özgü bir olaydır bu. Kolay başarı peşinde koşan unsurlardan bir kısmı moralleri yıkılmış olarak teslimiyete sürüklenirken, bir kısmı da intihar eylemlerine girişmektedir. Aydınlık'ta yayınlanan 12 Mart dizisinde bu tür intihar eylemlerinin örnekleri sergilenmiştir. Bir zamanlar "gözüpek devrimci eylem" diye gösterilen işlerin hangi karamsar ruh halinin ürünü olduğu artık biliniyor. Bunların, sonunda nasıl tekrar ve daha büyük teslimiyetlere yol açtığı da. İşte yeni tip mevlevileri, Abdülhamitçileri ve Demirelcileri ortaya çıkaran bu karamsarlık ideolojisi olmuştu. Şimdi başka tarihi koşullarda benzer olaylar bir kere daha yaşanıyor.

Tehlikeli olan ve bizim için ele alınmalarını zorunlu kılan, bu eylemlerin aynı zamanda bir kısım kitleyi de kendileriyle birlikte felakete sürükleme tehlikesi taşımasıdır. Nitekim Tariş'te bu olay yaşanmıştır. Meşhur 24 Ekim öğretmen boykotunda aynı durum ortaya çıkmıştır. Sonunun yenilgi olacağı apaçık ortada olan maceralar işçilere ve öğretmenlere büyük kayıplar verdirmiş, kitlelerin moralini kırmış ve kitle önderlerinin tasfiye edilmesine yol açmıştır. Bugün aynı kökten kaynaklanan intihar eylemlerinde birçok çocuğumuz hayatını yitirmekte veya yıllar tutan hapis cezalarına çarptırılmaktadır.

Kayıpsız bir mücadele özleyen yok. "Elbette kayıplar olacak" tesellisine kimse boş yere sarılmasın. İntiharla kayıp bambaşka şeylerdir. Genel muhasebede devrimci eylem her zaman kazancı göstermelidir. Yoksa devrimci mücadelenin köküne kibrit suyu döken eylemin kayıplar pahasına girişilecek devrimci eylemle bir ilgisi olamaz.

"Eli kolu bağlı mı duralım?", "Bir şeyler yapmak zorundaydık", "Yenilginin kaçınılmaz olduğunu biz de biliyoruz, ama susup oturmak olur mu?", "Artık ne olacaksa olsun". Yenilginin kaçınılmaz olduğunu bile bile, hiç bir başarı şansı olmayan eyleme kalkışmanın akılla izanla açıklanacak bir yanı yoktur. Devrimcilikle en küçük bir ilgisinden de sözedilemez. Bütün bu gerekçeler ne yazık ki söylenen gerekçelerdir. İntihar eylemlerinin yönlendiricilerinden onda dokuzundan duyabilirsiniz.

Devrim bir kumar değildir. Her meseleden daha çok bir güçler hesabı meselesidir. Yenmek isteyen kiminle dövüştüğünü bilmek zorundadır. Eğer henüz zayıfsanız, sabırlı olmaktan ve güç toplamaya çalışmaktan başka çıkar yolunuz yoktur. "Ne olacaksa bir an önce olsun" sloganı ise bir kumarbazın sloganıdır ve kumar masasına yatırılan devrimin ve devrimcilerin kaderidir.

İntihar taktik olamaz. Tam tersine taktiksizliğin bir ürünüdür. Kendini hiç bir taktik izleyemeyecek kadar olanaksızlıklar içinde bulan sınıfların ve siyasal güçlerin karakterinde vardır intihar. Bunlar tarihin ölüme mahkum ettiği sınıflar ve siyasal güçlerdir. Dünyaları kararmıştır. Karamsarlığa batmışlardır. Kendi karanlıklarına başkalarını da ortak etmekten kaçınmazlar. İntihar, tarihi olarak ömürlerini doldurmuş olan emperyalistlerin ve toprakağalarının özelliğidir. Onların aynı zamanda maceracı ve kumarbaz siyasetlerinin temeli buradadır. Küçük burjuvazi ise bugünkü toplumsal hayatta gittikçe durumu sarsılan ve kötüleşen bir sınıf olarak acele çözümler peşindedir. Bir çare aramaktadır. Büyüme olanakları ortadan kalkmıştır ve kalkmaktadır. Ama işçi sınıfıyla birleşmeyi de kendine yedirememektedir. Karamsarlığı bu sıkışıp kalma durumundan kaynaklanır.

Bugün maceracı saflarda görülen karamsarlık işte toplumumuzun yarı-feodal yapısının bir ürünü, yani feodal ideolojinin bir yansımasıdır. Fakat aynı zamanda küçük burjuva sınıf tabiatından kaynaklanır. Ve tedavi yolu bilimsel sosyalizmin hakim kılınmasıdır. Gençlerimize karamsarlığın bilimsel sosyalizmle taban tabana zıt olduğunu anlatmalıyız. Tarihi olarak haklı olduğunu bilen, karamsar olmaz. İntihara sürüklenmez.

Biz iyimseriz. İyimserliğimizin bilimsel bir temeli vardır. Gelecek işçi sınıfınındır. Büyüyen ve toplumsal hayatta etkisini sürekli artıran biricik sınıf işçi sınıfıdır. Zaman bizim lehimize işlemektedir. Çok sömürülmüş, acılar çekmişizdir, ama sabredecek zamanımız vardır. Bu sebeple taktiklerle dövüşebiliriz. Daha doğrusu taktiksiz dövüşmeyiz. "Ne olacaksa olsun" diyemeyiz. Ne olacağına karar vermek, önceden bilmek isteriz. Bu iş için hem gücümüz, hem zamanımız, hem de aklımız vardır. Bizi hiç kimse maceraya çekemez, kumar masasına oturtamaz. Biz de "Bir şeyler yapılmasından" yanayız ve yapıyoruz. Bu bir şeyler, özellikle bugün maceralara karşı çıkmak, akıllı bir eylem çizgisini izlemek, kazanılmış hakları ve mevzileri kararlılıkla savunmaktır. Yani maceranın tam tersi. İşte bu sebeple diyoruz: Maceracılık felakete, TİKP devrime götürür.

Siyasal yasalar

Derleyen Av. Uğur Uzer

TC Anayasası/ Siyasal Partiler Kanunu/ Seçimlerle İlgili Kanunlar/ Dernekler Kanunu/ Sendikalar Kanunu/ Toplantı ve Gösteri Yürüyüş Hürriyeti Hakkında Kanun/ Afiş ve Duvar Yazıları ile İlgili Ceza Hükmü/ Ateşli Silahlar ve Bıçaklar ile Diğer Aletler Hakkında Kanun/ Belediye Kanunu/ Mahalle Muhtar ve İhtiyar Heyetleri Teşkili Kanunu/ Köy Kanunu

1980 yılı değişiklikleri ile

Fiyatı: 200 TL 384 sayfa
AYDINLIK YAYINLARI
Gen. Dağ: Tür-Da Hamam Sok. 4 Cağaloğlu-İstanbul
Tel: 27 25 22

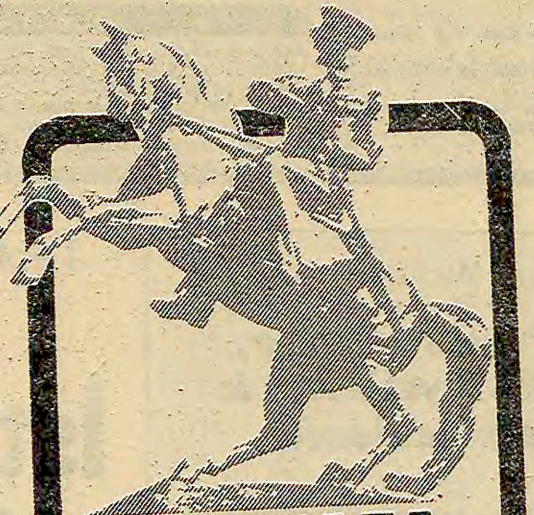

MUSTAFA KEMAL SAMSUN'A ÇIKARKEN

Hazırlayan: Zeki Sarıhan 4

ÖĞRETMEN SELAHATTİN BEY:

«Hakkını isteyen bir millet ortadan kaldırılamaz»

- Mustafa Kemal bugün Samsun'a ulaştı
- İstanbul'da 80 bin kişilik miting düzenlendi

- Bağımsızlık meşalesi ateşlenmişti. Karanlık günleri arkada bırakmaya azimli Türkiye halkı, Ankara'da Meclis kurdu, egemenliğini kendi eline aldı, bir milli ordu inşa etti ve düşmanı Anadolu'dan söküp attı

19 MAYIS 1919 PAZARTESİ

Hangi siyasi partiye eğilimli olursa olsun, bütün Türkiye, İzmir'in işgalini kınamaya devam ediyor. Fatih'te 80 bin kişinin katıldığı büyük mitingte konuşan Halide Edip, "Her gecenin bir sabahı vardır." Öğretmen Selahattin Bey, "Milletler uyanıyor devlet oluyor, hakkını istiyen bir millet ortadan kaldırılamaz." Gazeteci Hüseyin Ragıp, "Hiç bir milletin bize efendi olmasını kabul etmeyiz" dediler. İngilizler, miting üzerinde uçak uçurarak halka korku salmaya çalıştılar. Türkocağı ve üniversitede toplantılar yapıldı. İngilizler Damat Ferit'ten mitinglere karşı tedbir alınmasını istediler. Niksar'da yapılan mitinge 10.000 kişi katıldı. Alaşehir'in Ulucamisinde kalabalık bir gece toplantısında Kuvayi Milliye kurulması kararlaştırıldı.

Damat Ferit'in yeni hükümeti açıklandı. Kamuoyunu yatıştırmak için tarafsız görünen bazı kişiler de kabineye alındı. İçişleri Bakanı Mehmet Ali "Vali İzzet mülki işlere bakmaya devam ettiğine göre, işgal yalnız askeri niteliktedir. İzmir'de bazı olaylar olduğu söylentilerine aldırılmamalıdır" dedi. İttihat ve Terakki Partisi ileri gelenlerinin yargılanması bir süre için durduruldu.

Yüksek Komiser Vekili Webb, İngiltere'ye "İzmir'in işgali bütün ülkede fırtına kopardı" diye bildirdi. Karadeniz orduları başkomutanı Milne'e de "Türk tutukluların hükümetin rızası olmadan da Malta'ya götürülebileceğini yazdı. Webb'le göre Damat Ferit, bu tutukluların serbet bırakılması tehlikesine karşı Malta'ya götürülmesini istiyor...

Venizelos, Zafiru'ya "Düzenin sağlanması ve göçmenlerin dönüp yerleşmesi için, memleketin içine girmelisiniz" emrini verdi. Hükümetin teslimiyetçi tutumu ve direnmenin faydasız olduğu gibi zehirli propaganda Ege bölgesinde askerler üzerinde panik yarattı. Firarlara engel olmak için 57. tümen komutanı "vur!" emri çıkardı.

Hint delegasyonunun uyarısı üzerine dört büyükler, Türkiye'nin parçalanması ve padişahın geleceği meselesini yeniden görüştüler. İngiliz Başbakanı yeni bir manda planı sundu. İtalyanlar, bütün Anadolu'nun İtalyan mandasına verilmesini istediler. Yunanistan'ın işgal edeceği bölge İzmir sancağı ve Ayvalık'la sınırlandı. Dört büyükler, bugünkü toplantılarında ayrıca, Macaristan'daki işçi iktidarını nasıl yıkacaklarını görüştüler. İngilizlerin egemenliğini tanımıyan Kürt önderi Şeyh Mahmut, Kuzey Irak'ta ayaklandı.

Fransız hükümetinin yarı resmi organı Le Temps'in yazısı: "İngiltere Türkiye'de Fransa'nın nüfuz alanını daraltıyor. İmparatorluğun parçalanması, Fransa'nın çıkarlarına uymaz." Marsilya gazetesi: "Madem ki Türkiye paylaşılıyor. Ziyafete geç kalanlardan olmayalım."

Kurtuluş Savaşına katılacak olan sosyalist gençler Akdeniz vapuruyla Almanya'dan İstanbul'a geldiler. Almanya'da Kurtuluş Dergisi etrafında devrimi savunan sosyalist gençler Türkiye'de Türkiye İşçi ve Çiftçi Sosyalist Fırkasını kuracaklar, AYDINLIK Dergisi'ni çıkaracaklardır.

Anafartalar kahramanı olarak ün yapmış olan 9. Ordu birlikleri müfettişi Mustafa Kemal ve yanındakiler Samsun'a ulaştılar. Mustafa Kemal, boşaltılmış bir Rum evinde karargahını kurdu. İngilizler Mustafa Kemal'in Anadolu'ya geçişinden tedirgin olmaya başladılar. General Milne, İstanbul hükümetine "Mustafa Kemal kurulunun Samsun'a gönderilme sebebi nedir?" diye sordu.

SONUÇ

Söylev'in ilk sayfalarında da işaret ettiği gibi, Mustafa Kemal'in Samsun'a çıktığı günlerde yurt üzerinde kara bulutlar dolaşmaktadır. Düşman kılıcını yurdun bağrına dayamıştır. Devlet yenilmiş, ordu dağıtılmış, silahları toplanmıştır. Padişah ve işbaşına getirdiği hükümetler, düşmana teslim olmuş, taht ve makamlarından başka bir şeyi umursamaz olmuşlardır. Düşman büyüktür.

Bu karanlık tabloya rağmen, umut verici birçok gelişmeler de vardır. Bunların başında, şu beş günün olaylarında görüldüğü gibi bağımsız yaşamaya azmetmiş bir millet vardır. Miting yapmakta telgraf çekmekte yazı yazmakta, Kuvayi Milliye örgütleri kurmakta ve bütün dünyaya haykırmaktadır. Halkı örgütleyecek devrimciler vardır. Hindistan'dan Macaristan'a, Kuzey Irak'tan Fransız devrimcilerine kadar geniş bir uluslararası destek vardır.. Bunun yanında emperyalistler arasında da çelişkiler vardır. Bütün bunlar Mustafa Kemal gibi olağanüstü bir örgütçünün varlığı ile birleşince Türkiye halkı için bu kavganın nasıl sonuçlanabileceği kestirilebilirdi.

Bu millet iki ay sonra kongreler toplamaya başlayacak bir yıl kadar sonra Ankara'da Meclis açacak, egemenliğini kendi eline alacak, ordunun enkazı üzerinde yeni bir milli ordu kuracak, 3 yıl 3 ay sonra düşmanı Anadolu'dan söküp atacaktır.

Dünyanın bu karışık döneminde Türkiye halkına güç kaynağı olacak bir çok olumlu etken bugün de vardır. Bağımsız yaşamak isteyen bir halk, onun örgütlü öncüsü, dünya işçi sınıfının ve Üçüncü Dünyanın desteği. Saldırgana karşı mücadele edecek diğer güçler. Ve Kurtuluş Savaşımızın bıraktığı zengin deney...

BİTTİ

Gençlik

ÜNİVERSİTE SEÇME SINAVINDA FIRSAT EŞİTLİĞİ!

Marmara bölgesi okulları, Doğu Anadolu'ya göre 4 kat daha başarılı oluyor

GENÇLİK SERVİSİ

Üniversite Seçme Sınavlarına giren adayların başarı oranları ülkemizin çeşitli bölgelerine göre büyük farklılıklar gösteriyor. Sınava giren kız ve erkek adayların sayıları arasında da büyük bir eşitsizlik göze çarpıyor.

BÖLGELERARASI EŞİTSİZLİK

Üniversite Seçme Sınavlarını kazanan adayların yarısını Marmara ve Ege bölgelerindeki okullardan mezun olan gençler oluşturuyor. Üniversitelerarası Öğrenci Seçme ve Yerleştirme Merkezinin 1976 ÜSS üzerine yaptığı bir araştırmaya göre Marmara bölgesi okullarından mezun olan gençler yüzde 29,6 oranında başarılı olurken Doğu Anadolu bölgesi okullarından mezun olan öğrenciler ancak 7,1 oranında başarılı oluyorlar. Bölgelere göre başarı oranları şöyle belirleniyor:

Doğu Anadolu bölgesinde	yüzde 7,1
Doğu Karadeniz bölgesinde	" 11,2
Göller bölgesinde	" 15
Batı Karadeniz bölgesinde	" 13
Orta Anadolu bölgesinde	" 25
Çukurova bölgesinde	" 14
Marmara bölgesinde	" 29,6

Böylece, Marmara bölgelerindeki eğitim olanaklarının bazı bölgelere göre 4 kat daha iyi olduğu ortaya çıkıyor.

İL SINIRLARI İÇİNDE DE EŞİTSİZLİK VAR

Ülkemizdeki iller arasında gelişmişlik düzeyleri ve eğitim olanakları derin farklılıklar gösterirken bir ilin sınırları içindeki liseler arasında da ÜSS'deki başarı oranında önemli farklılıklar bulunabiliyor. Fen Lisesi ve Anadolu liselerinden mezun olan adaylardan genellikle açıkta kalan olmuyor ama üniversiteyi 1-2 adayın kazandığı okullar oldukça çok. 1976 ÜSS üzerine yapılan bir araştırmaya göre Ankara Bahçelievler Deneme Lisesinden mezun adaylar yüzde 72 oranında başarılı olurken Ankara Ayaş Lisesinden adaylar ancak yüzde 6 oranında başarılı oluyorlar. Ayaş Lisesinden 3 aday sınavı kazanıyor. Ülkemizin başkentinde bulunan bir okuldaki bu başarı oranı, örneğin Doğu Anadolu bölgesi liselerindeki başarının ne olabileceği hakkında da bilgi veriyor.

1980 ÜSS'YE BAŞVURANLAR

Önümüzdeki haziran ayının 13'ünde yapılacak olan ÜSS'ye başvuran adayların çoğu da gelişmiş bölgelerden. 1980 Üniversite Seçme Sınavlarına İstanbul'dan 100 bin, Ankara'dan 90 bin, İzmir'den 48 bin, Adana'dan ise 24 bin aday katılıyor. Yani 467 bin adaydan 262 bini 4 büyük ilden.

KIZ VE ERKEK ADAY SAYILARI ARASINDA DENGESİZLİK

Bu yılki Üniversitelerarası Seçme Sınavına 343 bin erkek, 124 bin de kız aday başvurdu. Buna göre kız adaylar erkek adayların üçte birini oluşturuyor. Üniversite adayları arasındaki bu dengesizlik de ülkemizdeki toplumsal düzen ve eğitim anlayışı konusunda çarpıcı bir örnek oluşturuyor.

BÜSAK, 19 Mayıs Satranç Turnuvası düzenledi

GENÇLİK SERVİSİ

Boğaziçi Üniversitesi Satranç Kulübü (BÜSAK) 19 Mayıs Gençlik ve Spor Bayramı dolayısıyla bir satranç turnuvası düzenledi. BÜSAK, 12-28 Mayıs tarihleri arasında da çeşitli okul ve derneklerin satranç takımlarıyla karşılaşmalar yapacak. Kulüp Başkanı Zaven Çiğdemoğlu'na 19 Mayıs'ta böyle bir çabaya girmekteki amaçlarını sorduk, şöyle yanıtladı:

"Bu turnuva ve takım maçlarını 19 Mayıs'ta düzenlememizin amacı Gençlik ve Spor Bayramı kutlama şenliklerinde satranç sporunu layıkıyla temsil ve değerini takdir etmemizdir. Ülkemizde bugün için satrancın henüz devlet tarafından herhangi bir yardım görmediği ve birçok zorluklarla karşılaşarak geliştirmek zorunda olduğumuz düşünülürse kulübümüzün satranca katkısı herhalde yadsınamaz. Bu yıl ilk defa 19 Mayıs Gençlik ve Spor Bayramı nedeniyle Ankara'da ODTÜ satranç takımıyla yaptığımız maçı 6-3 kazandık. Ayrıca önümüzdeki haftalarda İstanbul Devrimci Gençlik Birliği (DGB) Taksimliler Cemiyeti, Netaş ve İstanbul Tıp Fakültesi ile takım maçları yapmayı düşünüyoruz."

Öte yandan BÜSAK'ın düzenlediği 19 Mayıs Yıldırım Turnuvası Boğaziçi Üniversitesinde dün yapıldı.

Kısa haberler

GAZİANTEP İSLAHİYE FEVZİPAŞA LİSESİ Ahmet Günebakan adlı MHP yanlısı müdürün işbaşına gelmesiyle komando karargahı haline geldi. Okuldaki Atatürk resimleri indirildi, yerlerine bozkurt resimleri asıldı. Müdürün kurt resimli ders programlarını öğrencilere sattığı görüldü. Okul Müdürü, öğrencilere ÜGD'ye gitmeleri ve ölen komandoların cenazelerine katılmaları için baskı yapıyor. Öğrencilerin başvurusu üzerine sıkıyönetim tarafından gözaltına alınan Müdür, sonra serbest bırakıldı. Daha sonra görevden alınan MHP'li Ahmet Günebakan'ın yerine yine MHP yanlısı Hüseyin Özdemir atandı. Öğrenciler bu kişinin eskisinden daha da beter olduğunu belirtirken iki müdür zamanında 30 kadar sol görüşlü öğrencinin okuldan uzaklaştırıldığını belirtiyorlar. Birçok kez dilekçelerle okuldaki durumu sıkıyönetim yetkililerine yansıtan öğrenciler okuldaki komando işgalinin bir an önce kaldırılmasını istiyorlar.

ESKİŞEHİR CUMHURİYET LİSESİ pansiyonunda kalan 175 yatılı kız öğrenci geçtiğimiz günlerde 10 arkadaşlarının pansiyondan çıkarılmasını ve okul yönetimini protesto için açlık grevi yaptılar. 200 öğrenciden 175'inin katıldığı eylem hakkında yetkililerin tutumu ise soruşturma açmak oldu.

MALATYA TURAN EMEKSİZ LİSESİNİN MHP yanlısı Müdürü Orhan Bozkurt, 2 dakika geç geldikleri gerekçesiyle 500 kadar öğrenciyi okula almadı. Bazı öğrenciler yazılı ve sözlü sınavlara da giremediler. Olay üzerine sıkıyönetime başvuran öğrenciler yetkililerden yardım istediler. Konuyla ilgili olarak gazetemize açıklamada bulunan öğrenci velileri ise "Öğrenimi öğrencilerin değil, Müdürün engellediği açıkça görülüyor" dediler. Müdürün okulda bir odayı öğrencileri polise dövdürtmek için ayırdığını belirten öğrenci velileri birçok MHP'li komandonun da okula alındığını söylediler. Öğrenciler ise pazartesi günleri İstiklal Marşının saat 8.00'de söylendiğini belirterek 7.45'te okulun kapılarının kapandığını bildirdiler. Öğrenciler, okula alınmayanlar içinde sağ görüşlülerin bulunmamasının da dikkat çektiğini söyleyerek, "Demek önceden programlanmış" dediler.

GELENEKSEL
KÜLTÜR
ŞENLİĞİ
ÖĞRENCİ TEMSİLCİLİĞİ
KÜLTÜR KOLLARI

Şenlikler üzerine

DGBF Genel Sekreteri
Bahri Eskin

Mayıs ayı bir bakıma gençlik içinde şenlikler ayı olmuştur. 1. Üniversitelerarası Halk Oyunları Şenliğinden sonra, ODTÜ'de süregelen uluslararası şenlik, DGSA Kültür Şenliği, Boğaziçi Üniversitesindeki çeşitli kulüplerin, bu arada BÜ Folklor Kulübünün düzenlediği Semah gösterileri ve çeşitli okullardaki geceler gençliğin büyük ilgisini çekti. Şenlikler gençlik içinde sıcak ve canlı bir tablo yarattı, gençliği birleştirmeyi başardı.

Gençleri akın akın şenlikleri izlemeye çeken kuşkusuz hakim olan birlik ve demokrasi havasıydı. Gençler, özlemini duydukları hoşgörü ortamını bu şenliklerde buldular. Folklor gösterilerinde kavga eden gençlerin barışmasının coşkuyla alkışlanması boşuna değildir.

İstanbul DGSA'da Öğrenci Temsilciliği ve Kültür Kollarının ortaklaşa düzenlediği şenlik, bunlar içinde en olumlularından biridir. Şenlik için oluşturulan 10 kişilik komite aralarında tartışarak şu üç ilkeyi tespit etmişler:

—Şenlik çalışmalarında değişik eğilimlerin temsil edilmesinin sağlanması,
—Öğrencilerin taleplerini yanıtlayıcı programlar yapmak.
—Daha nitelikli ve daha devrimci ürünler sergilemek.

İzleyebildiğimiz kadarıyla şenlik bu üç ilkeyi de başarıyla uyguluyor ve öğrencilerin desteğini kazanıyor. Komite ayrıca şenliğe diğer okulların ekiplerini katmak için de çaba göstermeyi amaçlamış. Devletten bir yardım görmeyen öğrenciler, şenliklerin parasız izlenebilmesi için mali sorunların bir bağış kampanyasıyla karşılanması yoluna başvurmak zorunda kalmışlar.

DGSA'lı arkadaşların bu ilkeleri ve çalışmaları bütün okullar açısından örnek bir tutum sayılmalıdır. Bu tutumun alınması gençlerin seve seve görev almasını ve izlemesini de getirmektedir. Slogan çatışmalarının, grup kavgalarının olduğu yerlerden ise gençlik uzaklaşmaktadır.

Şurası artık açık olmalıdır. Gençlik hangi hakkını elde etmek için mücadele edecekse ve halkın bağımsızlık ve demokrasi mücadelesinde yanında yer alacaksa, ilkönce kendi arasında birliği sağlamak zorundadır. Bunun yolu da fikirlere karşı hoşgörünün olduğu bir ortamın yaratılmasından geçmektedir. Zorbalığın kırıldığı her yerde gençlik şu veya bu oranda doğru eylemlerin yanında yer almaktadır ve alacaktır da. Şenlikler gençlik içinde bu ortamın yaratılmasında oldukça yararlı olmaktadır.

Şenlikler sadece bu yönüyle değil, halk kültürünün tanıtılmasını, devrimci kültürün gelişmesine de katkıda bulunmaktadır. Gençlik içinde yayılmak istenen yoz kültüre karşı gençliğin açtığı, halk kültürünün, devrimci kültürün yaygınlaştırılması mücadelesi sayılmalıdır bu girişimler. Bu yönüyle de oldukça başarılı olmaktadır.

Şenlikler, anarşiyi kültürel faaliyetlerin içinde arayan anlayışın ve uygulamaların da yanlışlığını gözönüne sermiştir. Bilindiği gibi bir süre önce Ege Üniversitesindeki sosyal ve kültürel faaliyetler bazı grupların bunları kullanmaya çalıştığı gerekçesiyle yasaklanmıştı. Oysa anarşinin panzehirlerinden biri de sosyal ve kültürel faaliyetlerin geliştirilmesi ve yaygınlaştırılmasıdır. Terörün esas kaynaklarına yönelemeyenler sonuçta anarşiyi kitaplarda, sosyal, kültürel faaliyetlerde, öğrenci demeklerinde arar duruma gelmişlerdir. Bu tutumlarıyla gençliği karşılarına almaktadırlar.

Sonuç olarak şenliklerin birçok yönüyle gençliğin mücadelesine olumlu katkıda bulunduğunu söylemek gerekir. Bu faaliyetlerin bundan sonra daha yaygınlaştırılması ve daha fazla katılımın sağlanması ihtiyacı da açığa çıkmıştır.

Forum'a tartışılmasını istediğiniz konuları, cevaplamamızı istediğiniz sorularınızı ve mektuplarınızı bekliyoruz.

Boykotlara karşı doğru tutum nedir?

Boykotlar üzerine sürdürdüğümüz tartışmayı bitiriyoruz. Boykotlar konusundaki doğru tutumun ne olması gerektiği üzerine görüşlerimizi açıklarken, yine bu konuda gelecek soruları da yanıtlayacağımızı bildirelim. Boykot, öğrencilerin çeşitli haklarını elde edebilmesi için bir silahtır. Nasıl işçiler, çeşitli haklarını patronlardan elde edebilmek için grev silahını kullanıyorlarsa, öğrenciler de haklarını elde edebilmek için boykota başvuracaklardır. Boykot, öğrenimi engelleyerek yapılan bir eylem biçimidir. Ama boykotlara karşı tutumda tek kıstas öğrenimin engellenmesi olamaz. Çünkü öğrenciler zaman zaman kendilerine yönelik saldırıları protesto etmek, çeşitli haklarını elde ederek öğrenimi daha verimli hale getirmek için öğrenimi engellemek durumunda kalabilirler. Yani haklı bir nedenin olması gerekir. Örneğin Kahramanmaraş katliamı sırasında bu katliamı protesto etmek için öğrencilerin hemen hemen bütün lise ve yüksek okullarda boykot ve forumlar yapması haklı bir eylemdi. Katliam tertipçilerine karşı gençliğin yükselttiği bir tepkiydi ve öğrenim özgürlüğü can güvenliği düşmanlarına darbe vurmaktaydı. Bütün gençliği de seferber edebilmişti.

Öyleyse kıstas ne olacaktır? Yani boykot yapmak için sadece haklı bir nedenin bulunması yeterli midir, yoksa başka şartların da bulunması gerekli midir?

Boykot üst seviyede bir eylem biçimidir. Öğrencilerin böyle bir mücadelede yer alabilmesi için haklılığın öğrencilerin çoğunluğuna maledilmesi gerekir. Yani azınlığın, birkaç kişinin ya da grubun değil, öğrencilerin çoğunluğunun aldığı bir karar olması gereklidir. Öğrencilere danışarak ve tartışılarak alınmalıdır. Okula gelen öğrencilere "Boykot var, evinize dönün" diyerek yapılan eylem gençliğin mücadelesini geliştirmediği gibi, aksine geriletmektedir. Öğrenciler de zaman zaman bu boykotları tanımamakta ve derslerine devam etmektedirler.

Maceracılar boykotları iki günde bir türlü gerekçelerle yaparak anlamsızlaştırmışlar ve yaptıkları çoğu boykotlar öğrenci düşmanı bir karakter kazanmıştır. Bu tür boykotları tanımayarak öğrenimi sürdürmek devrimci bir görev haline gelmiştir. Aynı şekilde haklı bir nedene dayanarak, öğrencilere danışarak yapılan eylemleri kim yaparsa yapsın desteklemek de yine devrimci bir görevdir. Boykotların zamanını ve sınırını da iyi çizmek gereklidir. Aksi takdirde, gençlik bundan büyük bir zarar görmektedir. Örneğin 1975 yılında MC iktidarı döneminde faşistler pusuda okulları işgal etmek için beklerken, yapılan süresiz boykotlar öğrencileri dağıtmış ve boşalan okulları MHP'li komandolar rahatça işgal edebilmiştir.

Diğer bir hatalı anlayış ise her şeyi boykotlarla protesto etmek anlayışıdır. Özellikle belli yıldönümlerde yapılan budur. Bir şeyi protesto etmenin ya da bir hakkı elde etmenin tek yolu boykot yapmak değildir. Forum yaparak, tartışmalar açarak da bunlar yapılabilir. Gençliğin bugünkü durumu da bunu gerektirmektedir. Yani dikkat edilmesi gereken kitlenin mücadele seviyesidir. Eylemin boyutunu bu tayin etmelidir. Bugün maceracıları İTÜ'de "Yaptığımız boykotlar hatalıydı, özeleştiri yapıyoruz" deme durumuna getiren böyle hatalı bir çizgi izlemeleri ve gençliği karşılarına almalarıydı.

Bu konuda öğrencilere özeleştiri yapmaları güzel bir şeydir ama, okullara baktığımızda yine aynı çizgiyi sürdürdüklerini de görüyoruz. Devrimci gençler başından beri bu konuda uyarılar yapmış ve yanlış eylemlere karşı mücadele etmiştir. Çıkış yolu maceracı çizginin gençlik içinde köklü bir şekilde altedilerek doğru bir mücadele çizgisinin hakim kılınmasından geçmektedir.

Açıkça

DOĞAN YURDAKUL

Sağcının hangi cinsi?

Yeni "tavladıkları" gençlere, "bizim aramızda bölünme yok" derler. "Sağcılar arasında da gruplar olduğu, komünistlerin yalanıdır" derler. Ama aralarında bölünme de vardır, gruplaşma da.

İslamcılar, Türkçüler, 'Türk-İslam sentezcileri, Nurcular... Dışarıya fazla yayılmamasının nedeni, hepsinin illegal olması, hücre usulü, "oba" usulü faaliyet yürütmeleridir. Daha önemli bir nedeni ise, hepsinin anaç parti tarafından korunup himaye görmeleridir.

Aralarında kıyasıya kavga vardır.

Davadan dönen bir MHP'li şöyle anlatıyordu:

"Kendisi Türkçüydü. İslam dininin Türkleri bağımlılığı altına aldığını söyledi. Arapların bir nevi peyki haline geldiğimizi söyledi. Şamanizm dinini araştırmamızı istedi. Nihal Atsız grubu deniliyormuş bunlara. Büyüklerden çoğunun bu Atsız grubundan olduğunu söyledi. Ülküçü Gençlik Derneğinden ayrı olarak Türkiye çapında örgütlenmeye çalışıyorlarmış. Ama bugün böyle bir bölünme sonumuz olur, ötekiler bizi ezerler dedi. Hele MHP bir büyüsün, iktidar olsun, kozlar ondan sonra paylaşılacak dedi..."

* * *

TV'deki basın toplantısında Erbakan'a İslam Kurtuluş Ordusu (İKO) sorulduğu zaman neden cevap vermedi?

– Efendim, tespih çekenle tetik çeken bir olmaz!

Peki, ya tespih çeken Atatürk'e küfrederse?

Ona cevap yok!

MSP'nin anarşiye karşı olduğunu biliyoruz. Ama MSP'nin Akıncılarının bir bölümü (belki de azınlıkta olan bir bölümü) anarşinin içindedir. MHP'nin İslamcı kanadı ile içiçedir. Ve Ümit Kaftancıoğlu MHP'nin o İslamcı kanadı tarafından katledilmiştir.

Bu fikriyatta olanların Atatürk'e "Gök gözlü Selanik dönmesi" dediklerini de biliyoruz.

Belki Erbakan da bu yüzden İKO sorusuna cevap vermedi.

Evet, tespih çekenle tetik çeken bir değildir. Ama tespih çekenin tetik çekmesine de hiç bir engel yok. Biz, 6. Filoyu kıble alıp namaz kıldıktan sonra Taksim Meydanında "Kanlı Pazar" yaratan, tespih çekenleri de biliyoruz. Şimdi de TV'de şov yapmaya çıkıp Atatürk'e küfreden tespih çekenleri görüyoruz

– Efendim, bu olay bir tertiptir!

Tertipse, o zaman sorumlularını bulup ortaya çıkarın. Koskoca cemaatin gözleri önünde cereyan eden bir olaya, "Tertip" deyip geçemezsiniz.

* * *

Aslına bakarsanız, bunda herkesin derece derece sorumluluğu var. Atatürk'ün eserine her Allahın günü küfrediliyor. Onun Milli Bağımsızlık şiari, "Yaşasın Rusya" diyenlerin, "Yaşasın Amerika" diyenlerin saldırısı altında. Düşman işgalinden kurtuluşunun yıldönümünde İzmir'in duvarlarına "Yaşasın Sovyetler Birliği" diye yazanlar, onun partisinin şimdiki yöneticilerinin kanatları altında palazlandılar. Onun partisinin şimdiki Genel Başkanı "duvarın ötesine geçerim" diye bir emperyaliste, ötekine gitmekle şantaj yapıyor.

Mecliste 3. parti durumundaki partinin Genel Başkanı bayram günleri Antıkabir'e gitmiyor. Belki de onun tutumundan cesaret alanlar camide Atatürk'e alenen küfrediyor.

Tertiple, tertipçilerin kimler olduğunu ortaya çıkarmak MSP'nin de görevidir.

Çıkarsınlar ki, sağcının Atatürk'e havlayan sesini cümle alem tanısın.

HAKYEMEZ HAKKI'NIN MACERALARI

ERHAN YALVAÇ

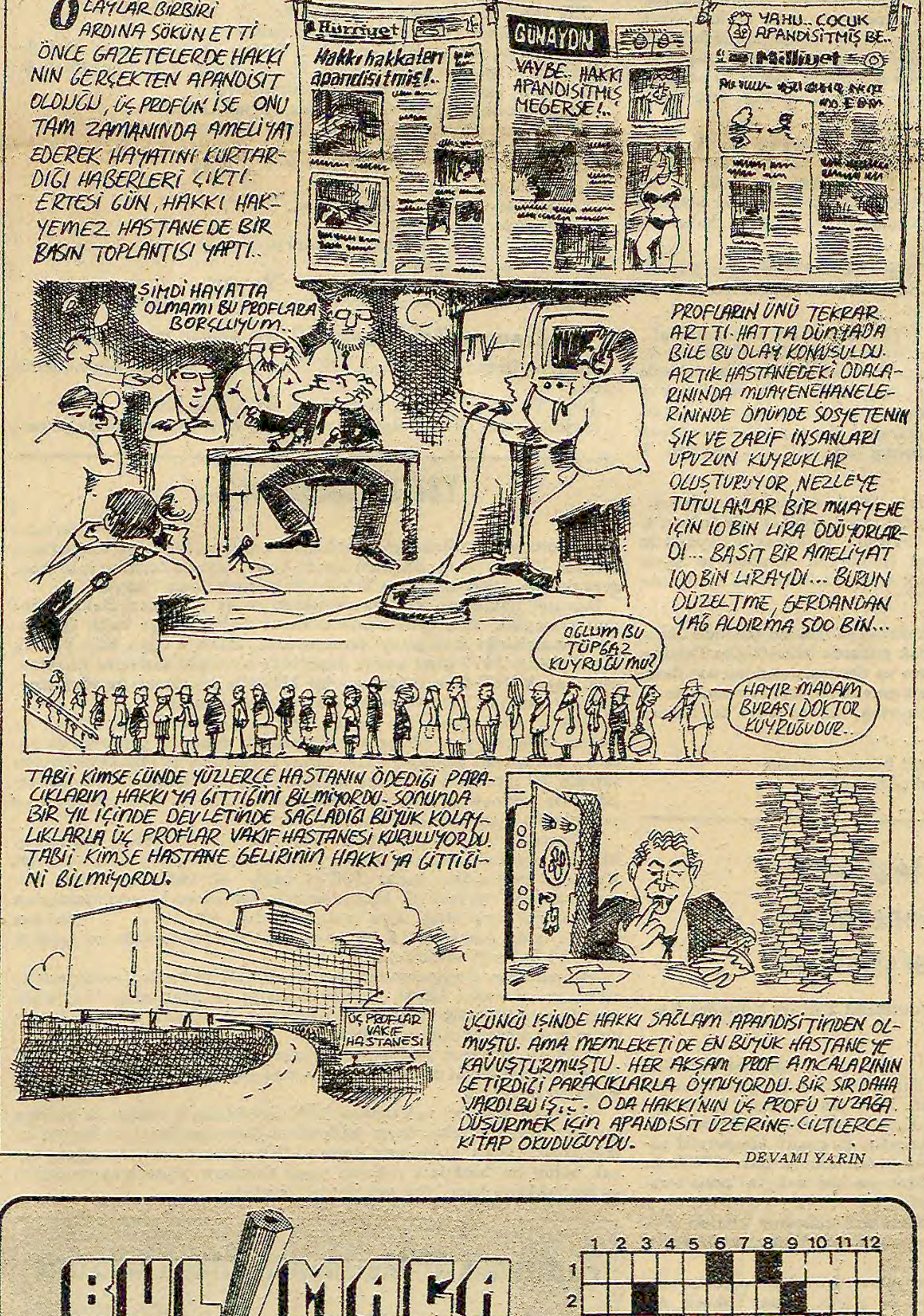
OLAYLAR BİRBİRİ ARDINA SÖKÜN ETTİ
ÖNCE GAZETELERDE HAKKI'NIN GERÇEKTEN APANDİSİT OLDUĞU, ÜÇ PROFÜK İSE ONU TAM ZAMANINDA AMELİYAT EDEREK HAYATINI KURTARDIĞI HABERLERİ ÇIKTI.
ERTESİ GÜN, HAKKI HAKYEMEZ HASTANEDE BİR BASIN TOPLANTISI YAPTI..
Hürriyet
Hakkı hakkaten apandisitmiş!..
GÜNAYDIN
VAYBE.. HAKKI APANDİSİTMİŞ MEĞERSE!..
YAHU.. ÇOCUK APANDİSİTMİŞ BE..
Milliyet
ŞİMDİ HAYATTA OLMAMI BU PROFLARA BORÇLUYUM..
TV
PROFLARIN ÜNÜ TEKRAR ARTTI. HATTA DÜNYADA BİLE BU OLAY KONUŞULDU. ARTIK HASTANEDEKİ ODALARININDA MUAYENEHANELERİNİNDE ÖNÜNDE SOSYETENİN ŞIK VE ZARİF İNSANLARI UPUZUN KUYRUKLAR OLUŞTURUYOR, NEZLEYE TUTULANLAR BİR MUAYENE İÇİN 10 BİN LİRA ÖDÜYORLARDI... BASİT BİR AMELİYAT 100 BİN LİRAYDI... BURUN DÜZELTME, GERDANDAN YAĞ ALDIRMA 500 BİN...
OĞLUM BU TÜPGAZ KUYRUĞU MU?
HAYIR MADAM BURASI DOKTOR KUYRUĞUDUR.
TABİİ KİMSE GÜNDE YÜZLERCE HASTANIN ÖDEDİĞİ PARACIKLARIN HAKKI'YA GİTTİĞİNİ BİLMİYORDU. SONUNDA BİR YIL İÇİNDE DEVLETİNDE SAĞLADIĞI BÜYÜK KOLAYLIKLARLA ÜÇ PROFLAR VAKIF HASTANESİ KURULUYORDU. TABİİ KİMSE HASTANE GELİRİNİN HAKKI'YA GİTTİĞİNİ BİLMİYORDU.
ÜÇ PROFLAR VAKIF HASTANESİ
ÜÇÜNCÜ İŞİNDE HAKKI SAĞLAM APANDİSİTİNDEN OLMUŞTU. AMA MEMLEKETİ DE EN BÜYÜK HASTANEYE KAVUŞTURMUŞTU. HER AKŞAM PROF AMCALARININ GETİRDİĞİ PARACIKLARLA OYNUYORDU. BİR SIR DAHA VARDI BU İŞTE.. O DA HAKKI'NIN ÜÇ PROFU TUZAĞA DÜŞÜRMEK İÇİN APANDİSİT ÜZERİNE CİLTLERCE KİTAP OKUDUĞUYDU.

DEVAMI YARIN

BULMACA

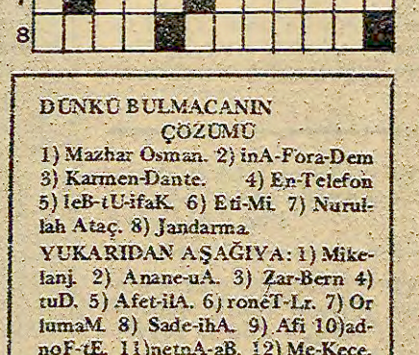
1 2 3 4 5 6 7 8 9 10 11 12
1
2
3
4
5
6
7
8

SOLDAN SAĞA: 1) Çok emek ve uğraşı sonucu kazanılan başarı-Ayrılan bir para ile alınacak malın çeşidini ve her çeşidin oranını gösteren liste. 2) Dumanın bıraktığı-Geri çekilme-Kışın yağar. 3) Atın ayakkabısı-Fransız İhtilalinin en önemli isimlerinden-Sodyumun simgesi. 4) Protein değeri yüksek bir besin maddesi-Masaj yapan erkek. 5) Bir erkek ismi-Çocuklara anlatılan ve belli bir gerçekliğe dayanmayan hikaye. 6) Kadar-TERSİ bir nota-İridyumun simgesi. 7) Mısır'ın en büyük nehri-Spor eşyası üreten dünya çapında bir firma. 8) Unvan-İtfaiye ekiplerinde bulunan ve arkasındaki tankerle su taşıyan araç.

YUKARIDAN AŞAĞIYA: 1) Din, sağlıklı-Bir hayvan 2) Baston-Neodyumun simgesi 3) Bir erkek ismi. 4) Asker-Bir balık cinsi. 5) TERSİ üstad, beyefendi anlamında bir sözcük. 6) Saydam ve çabuk kırılır sert bir madde. 7) Olayları kötü yönleriyle gören, iyimser olmayan. 8) Keder, üzüntü-TERSİ isim. 9) 12 Mart döneminde kapatılan öğretmen sendikası-İşaret, bir şeyin arasında bıraktığı. 10) Yayla atılır-Eski Mısır'da bir tanrı-TERSİ safra. 11) Şafak vakti-TERSİ yok olmak. 12) TERSİ siyah,-TERSİ stransiyumun simgesi.

DÜNKÜ BULMACANIN ÇÖZÜMÜ

1) Mazhar Osman. 2) inA-Fora-Dem 3) Karmen-Dante. 4) En-Telefon 5) leB-tU-ifaK. 6) Eti-Mi. 7) Nurullah Ataç. 8) Jandarma.

YUKARIDAN AŞAĞIYA: 1) Mikelanj. 2) Anane-uA. 3) Zar-Bern 4) tuD. 5) Afet-ilA. 6) roneT-Lr. 7) Or lumaM. 8) Sade-ihA. 9) Afi 10)adnoF-tE. 11)netnA-aB. 12) Me-Kece.

İslam ülkelerinin gücü

Yandaki haritadan da görüleceği gibi hemen hepsi Afrika ve Asya kıtalarında bulunan İslam Ülkeleri yer kıtanın yüzde 19.2'sini kaplıyorlar. toplam nüfusları ise dünya nüfusunun yüzde 15,4'ü. Yine haritadan görüleceği üzere, İslam Ülkelerinin büyük bir bölümü gerek bulundukları yer, gerekse sahip oldukları doğal kaynaklar bakımından dünya çapında büyük bir stratejik ödeme sahipler. Farklı kalkınma ve gelişme düzeylerine sahip olan bu ülkelerin bir özelliği de tamamının gelişmekte olan Üçüncü Dünya ülkeleri olması. Ancak bu ülkeler topraklarında önemli doğal kaynaklar barındırıyor. Örneğin İslam Ülkeleri dünya petrol üretiminin nerdeyse yarısını sağlıyor. Kalay üretiminde de öyle. İslam Ülkelerinin yaptığı toplam ihracat dünya ihracatının yüzde 14.5'unu, toplam ithalatları ise dünya ithalatının yüzde 9.3'ünü tutuyor. (1973'deki petrol fiyatları artmadan önce bu sayılar sırasıyla 6.5 ve 4.6 idi) Ülkelerin uluslararası ekonomik ilişkilerdeki yeri altın, döviz, özel çekme hakları şeklindeki rezervleriyle ölçülür. İslam Ülkeleri bu konuda dünya rezervlerinin yüzde 25.2'sine sahip. (Çin, Doğu Avrupa, SSCB ve Küba'nın dahil edilmediği bu sayı 1973'den önce yüzde 8.8 idi) Ne var ki, İslam Kalkınma Bankasının faaliyetleri hâlâ çok sınırlıdır ve bu rezervler gelişmiş ülkelerde kullanılmaktadır. Bu arada petrol üreten İslam Ülkeleri genel olarak gelişmekte olan ülkelere, özel olarak da Müslüman Ülkelere yardım ve kredilerini artırıyor.

Halen İslamabad'da süren İslam Konferansında, siyasi sorunların yanı sıra ekonomik ve mali sorunlar da ele alınıyor.

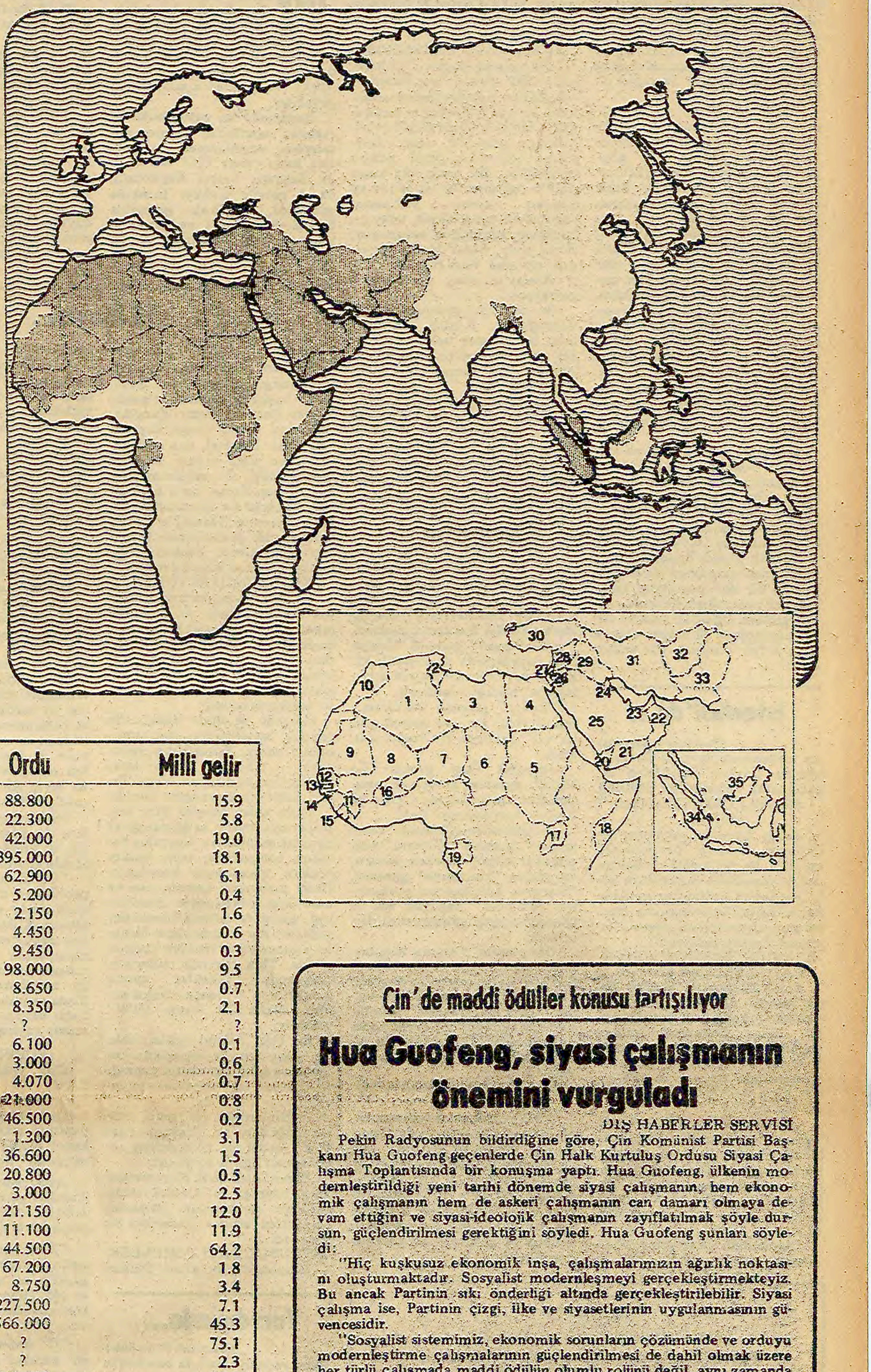
30
28
29
31
32
27
26
33
10
24
1
3
4
25
23
22
9
8
7
6
5
20
21
13
12
11
16
35
14
15
17
18
34
19

İslam ülkeleri	Nüfusu (bin)	Ordu	Milli gelir
1 - Cezayir	19.070	88.800	15.9
2 - Tunus	6.390	22.300	5.8
3 - Libya	2.870	42.000	19.0
4 - Mısır	40.460	395.000	18.1
5 - Sudan	20.900	62.900	6.1
6 - Çad	4.370	5.200	0.4
7 - Nijer	500	2.150	1.6
8 - Mali	6.290	4.450	0.6
9 - Moritanya	1.460	9.450	0.3
10 - Fas	19.340	98.000	9.5
11 - Gine	4.860	8.650	0.7
12 - Senegal	5.480	8.350	2.1
13 - Gambiya	550	?	?
14 - Gine Bissau	518	6.100	0.1
15 - Sierra Leone	200	3.000	0.6
16 - Yukarı Volta	6.600	4.070	0.7
17 - Uganda	12.500	21.000	0.8
18 - Somali	3.530	46.500	0.2
19 - Gabon	560	1.300	3.1
20 - Kuzey Yemen	7.500	36.600	1.5
21 - Güney Yemen	1.870	20.800	0.5
22 - Umman	870	3.000	2.5
23 - Birleşik Arap Emirlikleri	905	21.150	12.0
24 - Kuveyt	1.200	11.100	11.9
25 - Suudi Arabistan	7.984	44.500	64.2
26 - Ürdün	3.500	67.200	1.8
27 - Lübnan	2.680	8.750	3.4
28 - Suriye	8.370	227.500	7.1
29 - Türkiye	44.400	566.000	45.3
30 - İran	39.330	?	75.1
31 - Afganistan	21.370	?	2.3
32 - Pakistan	80.170	429.000	18.5
33 - Endonezya	150.380	239.000	22.6
34 - Malezya	13.310	64.500	1.6
35 - Bangladeş	84.470	76.500	8.0
36 - Cibuti	250	3.000	0.6
37 - Bahreyn	355	2.300	1.7
38 - Kamerun	7.440	8.500	3.1
39 - Kamor Adaları	370	?	?
40 - Maldiv Adaları	140	?	?
41 - FKÖ	?	?	?
TOPLAM:	624.942.000	2.658.620	(Milyar dolar) 3.377

(Kaynak The International Institute for Strategie Studies, The Military Balance 1979-1980)

Beş büyük ülkenin gücü

Sovyetler Birliği	*261.300*	*3.658.000*	*516.0*
ABD	*220.300*	*2.022.000*	*2.106.6*
İngiltere	*55.960*	*322.891*	*302.0*
Fransa	*53.750*	*509.300*	*463.0*
Federal Almanya	*61.600*	*495.000*	*634.2*

Çin'de maddi ödüller konusu tartışılıyor

Hua Guofeng, siyasi çalışmanın önemini vurguladı

DIŞ HABERLER SERVİSİ

Pekin Radyosunun bildirdiğine göre, Çin Komünist Partisi Başkanı Hua Guofeng geçenlerde Çin Halk Kurtuluş Ordusu Siyasi Çalışma Toplantısında bir konuşma yaptı. Hua Guofeng, ülkenin modernleştirildiği yeni tarihi dönemde siyasi çalışmanın, hem ekonomik çalışmanın hem de askeri çalışmanın can damarı olmaya devam ettiğini ve siyasi-ideolojik çalışmanın zayıflatılmak şöyle dursun, güçlendirilmesi gerektiğini söyledi. Hua Guofeng şunları söyledi:

"Hiç kuşkusuz ekonomik inşa, çalışmalarımızın ağırlık noktasını oluşturmaktadır. Sosyalist modernleşmeyi gerçekleştirmekteyiz. Bu ancak Partinin sıkı önderliği altında gerçekleştirilebilir. Siyasi çalışma ise, Partinin çizgi, ilke ve siyasetlerinin uygulanmasının güvencesidir.

"Sosyalist sistemimiz, ekonomik sorunların çözümünde ve orduyu modernleştirme çalışmalarının güçlendirilmesi de dahil olmak üzere her türlü çalışmada maddi ödülün olumlu rolünü değil, aynı zamanda halkın ideolojik bilincinin yükseltilmesine de önem verilmesini zorunlu kılmaktadır. İnsanların coşkusunu ve yaratıcılığını yeterince geliştirmek, hareketlerine güçlü bir itici güç sağlamak ve çabalarını uzun zaman doğru yönde sürdürmek, ancak çalışmalarının hedef ve önemi kendilerine kavratıldığı takdirde mümkün olabilir."

BİLİNCİN YÜKSELTİLMESİ

Hua Guofeng daha sonra şöyle dedi: "Sosyalist modernleşmemiz, sadece yüksek düzeyde maddi bir uygarlık değil, aynı zamanda yüksek bir manevi uygarlık da getirmelidir. Komünizme geçiş, yalnız son derece gelişmiş maddi bir üretimi değil, insanların bilincinin bir hayli yükseltilmesini de gerektirmektedir. Bu açıdan bugün olsun, gelecekte olsun, siyasi-ideolojik çalışmamızı zayıflatmak şöyle dursun, sağlamlaştırmalıyız."

Öte yandan, "Washington Post" gazetesinin bildirdiğine göre, Pekin'deki siyasi gözlemciler, Hua Guofeng'in konuşmasının, maddi ödüllerle ilgili olarak geçenlerde düzenlenen bir konferansın arkasından gelmesinin dikkat çekici olduğunu belirtiyorlar. "Washington Post" muhabiri ise, Hua'nın konuşmasının maddi ödüller konusunda Çinli yöneticiler arasında bir görüş ayrılığının ifadesi olabileceğini ileri sürüyor.

LİU ŞAOŞİ İÇİN DÜZENLENEN TÖREN

Bu arada, geçenlerde itibarı geri verilen Çin'in eski Devlet Başkanı Liu Şaoşi için Pekin'de büyük bir anma töreni düzenlendiği bildiriliyor. Konuyla ilgili yazı ve konuşmalarda, 1966'da başlayan Kültür Devrimi sırasında Mao Zedung'la çatışan Liu'nun Mao Zedung Düşüncesine katkıda bulunduğu ve Mao'nun kendisinin de Liu'yu aklamak istediği ileri sürüldü.

Dünden bugüne ekonomik buhranın nedenleri

sorunlar çözümler

1978 başında kurulan CHP hükümetinin, MC iktidarlarından bir «enkaz» devraldığı doğru mudur?

CEVAP: Evet, doğrudur. Bu enkaz başlıca şu unsurlardan oluşuyordu:

Birinci olarak, daha önce de belirttiğimiz gibi, dış borç yükü korkunç boyutlara ulaşmıştı. Türkiye'nin toplam dış borcu 1973'te yaklaşık 2 milyar dolar, 1974'te 3 küsur milyar dolar, 1975'te 4,5 milyar dolar düzeylerinden, 1976'da 7 küsur milyar dolara ve 1977 bu dış borç yükünün yüzde 56'sını kısa vadeli borçlar oluşturuyordu.

Ikinci olarak, yıllık dış ticaret açıkları çok yüksek düzeyde seyretmeye devam ediyordu. 1976'da 5,1 milyar dolar olan toplam ithalatımız 1977'de 5,8 milyar dolara yükselirken, ihracatımız aynı iki yıl içinde yaklaşık 2 milyar dolardan 1,75 milyar dolara düşmüştü.

Üçüncü olarak, yukarıdaki nedenlerle Merkez Bankasında yeni ithalat yapmaya yarayabilecek döviz hemen hemen kalmamıştı. Yıl sonları itibariyle net döviz rezervi, 1973'te 2 küsur milyar dolardan 1974'te 1.7 milyar dolara, 1975'te 1.2 milyar dolara, 1976'da 1 milyar dolara, 1977'de ise sadece 629 milyon dolara inmişti.

Bu rakamlar, Türkiye'nin artık ithalat yapamaz duruma gelmesi demekti. Onun için Demirel'in 1979 Ekim seçimlerinden önce sarfettiği "Bizim zamanımızda borç vardı ama mal darlığı yoktu" ve "Keşke on misli borcumuz olsa da mal darlığı çekmesek" türünden sözleri tam bir safsatadan ibarettir. Döviz yokluğu nedeniyle sanayi, ulaştırma enerji üretimi ve tarım sektörleri için gerekli petrol kimyasal gübre, parça ve aramalları ithalatı yapılamadığından her alanda çarkların dönüşü yavaşlıyor, üretim düşüyordu. Karaborsa döviz kaynaklarıyla ithalat yapmanın ve üretimdeki tıkanıklıkların diğer yüzü ise, sürekli fiyat artışlarıydı. Ancak enflasyon, sadece dış ticaret darboğazından kaynaklanmıyordu. Hayat pahalılığının bir diğer nedeni de, devlet bütçesinin durumuydu. Toprak ağalarının yıllar yılı hiç vergilendirilmemesi; ayrıca hakim sınıfların yoz ve çürümüş devlet mekanizmasının, başta en asalak ve vurguncu kesimler olmak üzere bütün büyük burjuvazinin bol miktarda vergi kaçırmasına izin vermesi yüzünden, devlet gelirleri çok yetersiz kalıyordu. Öte yandan, Türkiye'nin bürokrasisi son derece şişkindi. Partizanca uygulamalar sonucu büyük bir istihdam fazlasının hüküm sürdüğü Kamu İktisadi Teşebbüslerinde çalışma verimi habire azalıyordu. Ücret ve maaş bordroları giderek kabaran KİT'lerin, yüksek maliyetlerine oranla düşük satış fiyatlarıyla çalıştıkları bir gerçekti. Bu yüzden, bir yandan halk kuyruklarda ömür tüketirken, beri yandan iç ticaret burjuvazisi, KİT ürünlerini rüşvet ve dalavera yoluyla ucuza kapatıp stoklayarak yüksek fiyatlarla karaborsada satmak fırsatını buluyordu. Aradaki fark, "iç rantlar" olarak vurguncuların cebine iniyordu.

Kısacası 1978'in ilk günlerinde yeni CHP iktidarı, dış ticaret darboğazının keskinleştiği, kıtlıkların büyüdüğü ve kuyrukların uzadığı, karaborsanın genişlediği, enflasyonun tırmanışa geçtiği, 1975'ten beri güç toplayan MHP'nin eskisine oranla daha çok mevziyi elinde bulundurduğu, ülkemizin dış tecridinin sürdüğü koşullarda kuruluyordu.

Acı olan husus, 22 aylık CHP iktidarından sonra 1979 sonbaharında AP tekrar hükümete geldiğinde, bu enkazın daha da büyümüş olmasıdır!

İzmir Sümerbank...

(Baştarafı 3. sayfada)

"Dokumada rutubet ve sıcaklık düşük olursa ipler kopar, makine çalışmaz. Sıcaklık ve rutubet ne kadar yüksek olursa randıman o kadar çok olur. Ama insan bünyesinin de bir tahammülü var tabii. Randımanı yükseltmek için 85 derece rutubet veriyorlar. İçerisi çok da sıcak oluyor. Çalışırken çıplak çalışıyoruz. Her tarafımız ıslak, dışarı çıkınca da hasta oluyoruz tabii.

"1972'de benim sağ tarafıma felç geldi. Hastalık sebebi olarak sinirlerimizin hareketsiz hale gelmesi dediler. Yani sıcak rutubetli yerden dışarıdaki soğuğa çıkınca oluyormuş. Fizik tedavisi oldum, ama çalıştığım yeri değiştirmediler.

1974 senesinde bu sefer sol yüzüm felç oldu. Gene fizik tedavi gördüm, biraz geçti ama hastalığım belli oluyor. Tam manasıyla eski halime gelemedim.

Resim çekilirken gül diyorlar. Gülüyorum, ağzım fazla açılmıyor ağlar gibi çıkıyorum.

Dokuma bölümünde başka felç geçiren arkadaşlar da var. Ali Osman usta da yüzünden felç oldu. Seyfettin Kirkit'in ayakları felç oldu. Fizik tedavisi ile biraz geçti.

Durumu bütün ilgililere duyurduk. Fabrika Müdürlüğüne, sendikamıza, hatta Sağlık Bakanlığına bile duyurduk. Ama hiç bir şey yapmadılar. Dokuma bölümünde şartlar hâlâ aynı. Biz de halen dokuma bölümündeyiz."

Üstelik Yunus Yonat dokuma bölümünde çalışamaz diye 1976 yılında bir de rapor almış, buna rağmen yeri değiştirilmemiş.

İlgililerin ilgisizliği sonucu daha kaç işçinin bir lokma ekmek uğruna felç olmasına göz yumulacak?

İstanbul'da...

(Baştarafı 1. sayfada)

nın tartışmanın kavgaya dönmesi sonucu Coşkun tarafından bıçaklanarak öldürüldüğü bildirildi.

SALİHLİ CEZAEVİNDEN FİRAR

Astığı bombalı pankartın indirilmesi sırasında bir komiser muavini ile bir polisin ölümüne neden olan Salih Bolontekin adlı Dev-Sol'cu Salihli Cezaevinden kaçtı. Salih Bolontekin'in ziyaret günü ziyaretçilerin arasına karışarak kaçtığı belirlendi.

İLKÖĞRETİM MÜDÜRÜNÜN KATİLLERİ YAKALANDI

Ezine İlköğretim Müdürü Natık Tezcan'ı öldürerek sahile atan katiller yakalanarak tutuklandılar. Ezine Bodunluk İskelesi Gümrük Muhafaza Amir Vekili İbrahim Demirışık ile Hüseyin Çetiner adlı bir çoban İlköğretim Müdürünü öldürdüklerini itiraf ettiler.

Cinayet sebebi olarak Natık Tezcan'ın Gümrük Muhafaza Müdür Vekili İbrahim Demirışık'ın bazı yolsuzluklarını bilmesi ve bazı arkadaşlarına "Bu hırsız faşist hâlâ burada mı?" şeklinde sözler sarfetmesi gösteriliyor.

Olayla ilgili soruşturma sürdürülüyor.

Demirel'in...

(Baştarafı 1. sayfada)

ren'in çeşitli vesilelerle yaptığı açıklamalarında bu göreve talip olmadığını belirtmesine karşılık, Ankara'daki siyasi çevreler, sorunun çıkmaza girmesi ve Ecevit ile Demirel'in birlikte başvurmaları halinde Evren'in Cumhurbaşkanı olmayı kabul edebileceğini savunuyorlar.

ADAYLARDA KİLİTLENME

Öte yandan bugün toplanacak, CHP Grubu ise Batur'un adaylıktan çekilmesinden sonra nasıl bir yol izleyeceğini tartışacak. CHP Grubunda Bilgiç çekilmedikçe yeni bir aday çıkarmama eğiliminin güçlü olduğu bildiriliyor. Bu arada bir kısım CHP'li parlamenter ise geçen ay yapılan eğilim yoklaması sonucuna uygun olarak, aday çıkarılması gerektiğini savunuyor. Buna göre, Batur'dan sonra en çok oy alan Kars Senatörü Sırrı Atalay'ın aday gösterilmesi gerekiyor.

Bu konuda görüşlerine başvurduğumuz Atalay, "Grubumuz bir yöntem belirleyecek ve bir karar verecektir. Ben de tutumumu bu karara göre belirleyeceğim" dedi.

Öte yandan, AP adayı Saadettin Bilgiç, adaylıktan çekilmeye niyetli olmadığını açıklarken, "Daha fazla oy alacağına inanan bir arkadaşımız varsa, adaylığını koysun" şeklinde konuştu.

Giscard'ın...

(Baştarafı 3. sayfada)

nin birinci sayfasında yer aldı.

"L'Aurore" gazetesi "Giscard Brejnev'e silah veriyor" başlığı atarak Devlet Başkanını eleştirdi.

"Le Figaro" gazetesi "Doğu-Batı ilişkilerinde diplomatik bir hafta" ve "Giscard-Brejnev karşılaşıyor" başlığını kullandı.

"Echos" gazetesi "Moskova'nın diyeceği yeni ve önemli şeyler var" şeklinde bir başlık kullandı.

Sosyalist Parti yanlısı "Le Matin" gazetesi, görüşmeyi eleştirdiğini ifade ederek "Giscard Brejnev karşılaşıyor" dedi.

Sovyetlerden etkilenen "Liberation" gazetesi "Giscard barış çizgisini izliyor" derken, Moskova yanlısı "Humanite" gazetesi, "Varşova karşılaşması görüşmeleri yenilecek" başlığını attı ve Giscard-Brejnev görüşmesini destekledi.

Öte yandan Varşova karşılaşması eleştirilmeye devam ediyor. Bir çok Batılı çevre bu öngörülmemiş karşılaşmanın Moskova'nın "barış taarruzunda" yeni bir kazanım olduğunu, Sovyet yöneticilerinin Batılılar arasındaki anlaşmazlıklardan faydalandığını ifade ediyorlar.

"SOVYETLER AVRUPAYA GİRECEK"

ABD'ye sığınan Sovyet muhaliflerinden General Piotr Grigerenko, "Berlinske Tidende" adlı Danimarka gazetesine verdiği demeçte, Sovyetlerin Afganistan'ı işgalini, Hitler'in 1938'deki Çekoslovakya saldırısına benzeterek, Rusların 1981'den önce Batı Avrupa'ya girmeyi deneyeceklerini söyledi.

Daha önce iki defa aranan TİKP Kurfal Temsilciliği yeniden aranmak istendi

İSTANBUL (ÖZEL)

TİKP Kartal İlçesi ve Kurfal Temsilciliğinden gençler cumartesi akşamı Abdi İpekçi Mahallesinde Aydınlık gazetesi satarken, yörede görevli jandarmalar tarafından götürüldüler ve gazetenin satışını engellediler.

Başlarında bir çavuş bulunan askerler tarafından gazetemizin satışının engellenmek istenmesine karşı çıkan TİKP Kartal İlçe Başkanı Yalçın Büyükdağlı da 4 gençle birlikte karakola götürüldü. Karakola götürülen 5 kişi daha sonra serbest bırakıldı ve gazete satışına devam edildi.

Ancak aynı akşam bir başçavuş yanında askerlerle birlikte TİKP Kurfal Temsilciliğine gelerek binada arama yapmak istedi. İzinsiz olarak içeride arama yapamayacaklarının hatırlatılması üzerine, binada bulunanları dışarı çıkartarak üzerlerini aradılar.

TİKP Kartal İlçe yöneticileri Kurfal Temsilciliğinin daha önce de kanunsuz bir şekilde iki defa arandığını, temsilciliğe yönelik sürekli baskı yapıldığını belirterek, yasadışı uygulamalarla ilgili olarak sıkıyönetime şikayette bulunduklarını ve sorumlular hakkında dava açacaklarını açıkladılar.

19 Mayıs...

(Baştarafı 1. sayfada)

hurbaşkanı Vekili İhsan Sabri Çağlayangil, Cumhuriyet Senatosu Başkanı Mehmet Ünaldı, Meclis Başkanı Cahit Karakaş, Başbakan ve AP Genel Başkanı Süleyman Demirel, ana muhalefet lideri CHP Genel Başkanı Bülent Ecevit, Genelkurmay Başkanı Kenan Evren, parti başkanları, bakanlar ve komutanlar katıldı. Törende Demirel'le Ecevit karşılaşarak el sıkıştılar. Törenlere MSP Genel Başkanı Necmettin Erbakan yine katılmadı.

STADYUMDAKİ TÖREN

19 Mayıs törenlerinde tribünleri dolduran halk ve güzel hareketlerle bağımsızlık ruhunu canlandıran gençlik gericilere ders verdi. Rengarenk giysileri içinde genç kızlarımızın ve erkeklerimizin sergilediği oyunlar coşkuyla izlendi.

Gençlik ve Spor Bakanı ile gençlik temsilcisinin konuşmasından sonra, Samsun'dan gelen Türk bayrağı atletler tarafından Cumhurbaşkanı Vekili İhsan Sabri Çağlayangil'e verildi.

Daha sonra gençler Türk bestecilerinin müziği eşliğinde güzel oyunlar sergilediler. Kurtuluş Savaşını canlandıran tablo halkın coşkun alkışlarıyla karşılandı. Genç kızlarımız kırmızı, sarı ve mor kısa elbiseleriyle ellerinde top, eşarp ve teflerle hareketler yaptılar. Kız ve erkeklerin birlikte oluşturduğu Türkiye tablosu içinde Türk bayrağı alkışlarla karşılandı. Erkekler ayrıca hareketlerle "Yaşasın bağımsızlık, yaşasın 19 Mayıs 1980" yazdılar.

En çok ilgiyi çeken tablo ise, genç kız ve erkeklerin ortaklaşa yaptığı iki zeytin yaprağı ve ortasındaki yurtta barış, dünyada barış yazısı idi.

Tribünlerdeki bir grup gencin göğüslerinde "Yaşasın Atatürk" yazısı ile göstericileri selamlaması ilgiyle karşılandı.

Tören Türk Hava Kurumunun Türk bayrağı ve Atatürk resmi bulunan uçaklarının gösterisi, paraşütten atlama gösterileri ile sona erdi.

İSTANBUL'DAKİ TÖRENLER

İstanbul'da ilk tören Taksim Cumhuriyet Anıtında yapıldı. Törene İstanbul Valisi, 1. Ordu ve İstanbul Sıkıyönetim Komutanı, Belediye Başkanı ve diğer yetkililerle yurttaşlar katıldı. Törene katılanlar daha sonra İnönü Stadyumuna geldiler. Gençlerin yapmış olduğu hareketler halk tarafından ilgiyle izlendi. Töreni izleyen gençler ve halk büyük bir coşkuyla sık sık "Yaşasın Türkiye" diye bağırdı.

ÇAGLAYANGİL'İN MESAJI

19 Mayıs Gençlik ve Spor Bayramı nedeniyle bir mesaj yayınlayan Cumhurbaşkanı Vekili ve Cumhuriyet Senatosu Başkanı İhsan Sabri Çağlayangil, "Her fikri Anayasamızın sağladığı düzen içinde tartışmak herkesin hakkıdır" dedi. Çağlayangil fikirlerin zorla kabul ettirilmek istendiğine dikkat çekerken, "Ne var ki tartışma hakkı, çatışma ve çatıştırılmaya vardırılamaz, fikirlerimizi savunurken, başkalarının da düşünce özgürlüğüne sahip olduğunu unutmamak ve ona saygı göstermek zorundayız" şeklinde konuştu.

Mesajında bölgedeki sorunlara da dikkat çeken Çağlayangil, bu konudaki görüşlerini şöyle dile getirdi:

"Dünyada ve bölgemizde problemler az değildir. Bizim de dertlerimiz var. Ancak bu güçlükleri, Kurtuluş Savaşındakilerden daha çetin sayamayız. Başarının ancak, Atatürk ilkeleri etrafında kenetlenen bir beraberliğe ve durmadan dinlenmeden hırsla, azimle milletçe çalışmaya bağlı olduğu kesin inancını aramızda paylaşmak zorundayız."

ECEVİT'İN MESAJI

CHP Genel Başkanı Bülent Ecevit, 19 Mayıs Gençlik ve Spor Bayramı nedeniyle yayınladığı mesajda "Atatürk'ün yapıtını yıkmak isteyenler baş hedef olarak Türk gençliğini almışlardır" dedi.

Atatürk'ün bağımsızlığı ve Cumhuriyeti gençliğe emanet ettiğini belirten Ecevit, mesajında şöyle dedi:

"Türk gençliği, bu yüce emanetin bilincinde ve bu emanetin gereklerini yerine getirebilmekte olduğunu, zaman zaman çok zor koşullar altında kanıtlamıştır.

"O nedenledir ki, Atatürk'ün yapıtını yıkmak, onun önderliğinde kurulan devletin öz ve biçimini değiştirmek isteyen kimi çevreler, son yıllarda kendilerine baş hedef olarak Türk gençliğini almışlardır."

MARATONU MEHMET TERZİ KAZANDI

Samsun'da ilk defa koşulan Uluslararası 19 Mayıs Maratonunu Mehmet Terzi kazandı. İkinci Bayram Şahin, üçüncü Ali Çelik oldu.

Yurtdışında...

(Baştarafı 3. sayfada)

ğunu ve yeni tasarıyla bu eksiğin giderileceğini söyledi.

Yeni tasarıya göre yurtdışında çalışanlar, çalışma sürelerini belgeleyerek ve kanun gereğince döviz ödemek suretiyle borçlanarak, yurtiçi ve yurtdışında toplam en az 5000 gün malüllük, yaşlılık ve ölüm sigorta primlerini ödemek suretiyle kadın 50, erkek 55 yaşını doldurmak kaydıyla yurda kesin dönüş yapmadan da emekli olabilecekler.

Partizanlık... Partizanlık.... Partizanlık... Partizanlık

PTT içindeki...

(Baştarafı 1. sayfada)

de çantası, yanında şimdi Ankara PTT Bölge Başmüdür Yardımcısı olan Ali Atan'la birlikte katılmışlardır. Daha sonra 1977'de Sayın Hüseyin Özalp'ın hemşehrisi ayağı ile Genel Müdür Yardımcısı olmuştur. Mustafa Bayram CHP döneminde birçok atamalarda önemli rol oynamıştır. Sayın Bakanımız Hüseyin Özalp'ın da hemşehrisi olarak AP kanalıyla Ulaştırma Bakanlığına getirilmesinde rolü bulunduğu bazı çevrelerce istihbarat olunduğu yaygındır.

3— PTT Genel Müdür Teknik Yardımcısı Berkan Uysal, Mustafa Bayram'ın hemşehrisi olup özellikle CHP sol kanadında yer almaktadır. Bu tutumla ehliyet (yetenek) ikinci planda bırakılarak solcu hemşehriler birbirlerini atamaktan çekinmemişlerdir.

4— Halen söylenti halinde olan eski PTT Bölge Başmüdürü Bahadır Bahadıroğlu'nun Telefon Başmüdürü olacağını haber alan CHP'liler başta Tufan Yurdakul temasa geçmiştir.

5— İstanbul Telefon Başmüdürü Yusuf Ziya Taşkıran, Aytekin Kotil'in akrabası olup, özellikle CHP Beşiktaş İlçe Başkanınca empoze ettirilerek atanmıştır. Bu atamada Tüm-Personkon Başkanı Sakıp Hiçerimez Halkla İlişkiler Müdürlüğüne getirilen Uluğ Ertan, ikinci bölgede Şef Tahsin yandaşı Trabzonlu Tüm-Personkon Derneğinin de görevli olan CHP'lilere hizmet eden 4.cü Bölge Şebeke Bakım Amirliği Tesis Amiri görevini yapan Tufan Yurdakul, devamlı olarak Orhan Eyüboğlu ve Ali Topuz, Sakıp Hiçerimez'le toplantılara katıldığı, bunların aile efradını daireye kadar sokarak telefon alma işlerini bizzat takip etmiştir.

Ayrıca bu zat bazı telefon komisyoncuları ve serviste beyaz kadın ticareti yaptığı bilinen İzzettin Tanrıyapısı ve kızıl komünist militan olan Tesisatçı yardımcısı Yüksel Tuncer'i ve birçoklarını şebeke halinde kullanarak, yüzlerce kişiden menfaat karşılığı devletin kasasını ve telefonunu yazıhane gibi kullandığı bir gerçektir.

6— Telefon Başmüdürü Yusuf Ziya Taşkıran kardeşlerine ve amcasının oğullarına tüm ailesine telefon alma işlerini süratle takip ettirerek telefon bağlattırmakta gecikmemiştir.

7— 1978 başından itibaren tahsis ve abonmandan daha önce uzaklaştırılanlar yerlerine getirilmiş ve bunların halki menfaat karşılığı soymaya başladıkları gözden kaçmamıştır.

8— Özellikle tarafsız bir tutumda olan bendeniz, Sayın İrfan Süzek'in zamanında Rehber Reklam Şefi olarak çalıştığım sırada, bu serviste yapılan işler, görülen aksaklıklar ve alınacak tedbirler konusunda mesleğimin bir gereği olarak ve arzusu üzerine kendisine dört sayfalık bir rapor sunmuştum. Sayın Süzek'in mesleğinin ehli ve yetenekli bir kişi olduğunu burada iftiharla belirtmeği bir görev sayarım. Bu sıralarda Rehber Reklam Müdürü olmak için Sayın Ekrem Ceyhun ve Özel Kalem Müdürü Sayın Kemal Güçyener'le Hilton'da Sayın Başbakan Süleyman Demirel'e Isparta'da ki karabetten bahisle kendisine bir not iletmiştim. Öyle sanıyorum ki Ağustos 1977'de dosyama konulan bu nottan sonra Rehber de Amirim olan ve kardeşi müfettiş CHP'li Melahat Şengün ve yardımcısı Şef Mustafa Tahmaz, 1976'da naklen Ankara'dan geldiğim de sen yüksek tahsillisin burada ne işin var diyerek karşı çıkmışlardı. Birara İrfan Bey Basın'la olan çevrem nedeniyle Malzeme Müdürlüğünde yapılan ilanların yürütülmesi için, geçici görevle görevlendirildim. Daha sonra kendi arzuma bırakılarak yine rehber servisinin reklam şefliğine döndüm. Bu serviste bir başıboşluğun olduğu reklam kısmında 15 kişinin sabahtan akşama kadar boş oturduğunu başta amirin görevine gelmediği ve işlerle ilgilenmediği için bu servisin dağıtılmasını veya organize edilerek çalıştırılmasını Sayın Süzek'e zaman zaman önerdim. Bunun üzerine fırsat kollayan memurlardan Bayan Nilay Gülarslan'la iş üzerine yapılan basit bir münakaşaya tek şahidim olan AP yanlısı şimdi İdari işlerde şef Özer Sakınç'ın yanında cereyan etmiş ve eski Halkla İlişkiler Müdürü Turan Güngören'in de, yakından bildiği bu olay büyütülerek CHP'li olan Teftiş Kurulu Başkanlığına kadar iletilerek serviste bulunan 7-8 memurenin aleyhimde uyduruk şahitlik yaptırılarak düzenlenen komplo ile PTT İstanbul Bölge Başmüdürlüğünde CHP'li bir mürakip olan Faik Büyükkurt'a gönderilerek ifadeler verdirilmiştir. Bu murakıba ifade için gittiğimde daha içeri girer girmez ilk soru "Sen Selametçi misin?, iki evli misin?, gel bakalım" diyerek hazırladığı raporu yüksek disiplin kuruluna göndermiş onlar da kısa süreli durdurma cezası ile cezalandırılmışlardır. Yine o sıralarda müdafaa etikleri ve münakaşa ettiğim üstelik hakaret eden bu bayan serviste arkadaşının çanta içinde bulunan altınlarını çalarak sakladığı polis tarafından bizzat tespit edilmiş olup, bu işi ihtiyat edindiği anlaşılınca servisten başka bir servise alınmıştır.

9— 1978 Eylül'ünde rehberden CHP'li Başmüdür ve yandaşı Başmüdür yardımcısı Teoman İlter 4. üncü Levent'teki Şebeke Bakım Tesis kısmında şef kadrosunda Amir Osman Acar ve Tesis de şef kadrosunda Amir Tufan Yurdakul'un yanında komünist bir tesisatçı yardımcısının emrinde durmadan çalışmakta ve her gün hakaretle karşı karşıya bulunmaktayım.

İki de bir Tufan Yurdakul senin dosyanda AP'li olduğun kayıtlıdır diyen bu kişi Sayın Demirel'e ve Sayın Rıfkı Danışman'a küfürler savurmaktan çekinmemektedir.

10— Birçok Devlet ve İktisadi Devlet Teşekküllerin de memurluk, kontrolörlük ve şeflik gibi hizmetimle yirmialtı yıldan fazla bir süreden beri çalışmakta ve aynı zamanda tarafsız olarak 70'in üstünde yayın organında (gazete, dergilerde) beşyüzden fazla yazı fıkra ve makalelerim yayınlanmıştır. Bunlardan bazı gazetelerden bir kaçını ve özellikle 22 Nisan 1971 Dünya gazetesinin ikinci sahifesinde çıkan "Reformların gerçekleşmesi idari reforma bağlıdır" adlı makalem ilginçtir.

11— 1930 Hınıs (Erzurum) doğumlu 1953 İstanbul Özel Gazetecilik Okulu mezunu babası Salih Aydın Hacı Diyanet İşlerin'den emekli, evli, üç kızçocuğun babası, Erzurum Milletvekili Gıyasettin Karaca'nın, Kars Milletvekili Hidayet Çelebi'nin akrabası ve Sayın Tercüman gazetesi sahibi Kemal Ilıcak'ın sınıf arkadaşı ile her hususta kendimi kanıtlayabilirim.

Bu hususları size aktarmakla bir mevki veya makam peşinde olmadığımı özellikle istirham ederim. Ancak yukarda bahsettiğim Telefon Başmüdürlüğündeki bu kişilerin tutum ve davranışlarından son derece üzüntü duymaktayım. Bundan sonra emekli olmayı düşünmekte ve AP saflarında bizzat çalışmayı amaçlıyarak, sizlere Allah'tan başarılar diler, saygılar sunarım.

NOT: Eşim Naime Aydın kayıtlı üyeniz bulunmaktadır.
(Eski Kars Milletvekili Abbas Çetin'in akrabası)

PTT Genel Müdürlüğü

(Baştarafı 1. sayfada)

ÜNVAN	GİDECEK	GELECEK
Em. Müdürlüğü. 3. Kısım Şefi:	Bahattin Özel (gitmeli)	Cuma Yavuz
Muhasebe Müdür Muavini:	Süleyman Mert	Erdoğan Tangel
İnşaat Müdürü:	Sadri Kahraman (gitmeli)	Fikret Çuhadaroğlu
İnşaat Müdür Muavini:	Fikret Çuhadaroğlu	Kemal Üçüncüoğlu
İnşaat Müdür Muavini:	Aykut Demiray (gitmeli)	Nejat Biley
Onarım Müdürü:	Mustafa Bayrak (gitmeli)	Ferudun Güvenç.
Ayniyat Muhasipliği:	Nurullah İşler (gitmeli)	Muzaffer Özalp
İlişik İşler Şefi:	Hüseyin Karasu (gitmeli)	Şadan Beşe.
Yurt Müdürü:	Zeynel Abidin Çardağ	
Yurt Müdür Muavini:	Ahmet Şahin	
Levazım Şefi:	Yusuf Yılmaz (gitmeli)	İlbey Şen.
Sivil Savunma Amiri:	Kudret Bozkurt	Dışarıdan asker emeklisi biri

Gitmesi gereken memurlar

İhsan Türkyılmaz, Niyazi Alpaslan, Orhan Arpsoy, Ali Deniz, Halil Tuncer, Adem Yavuz, Recep Anaş, Sevinç Beşoğlu, Recep Pütgür, Şükrüye Akar, Ömer Tercan, Ahmet Gümüş, Arif Çelik (Mimar mühendis) Çetin Alaca (Mimar mühendis) Ahmet Aslanoğlu (Mimar mühendis) İsmet Yalçın (Mimar mühendis) M.Ali Ataizi (Mimar mühendis) Emin Bayram (Mimar mühendis)

PTT Genel Müdürlük teşkilatı hakkında

Eski Genel Müdür Naci Ünver, PTT'yi hizmetleri ve şahısları tanımadığı için hiç bir faydalı icraat yapmamış, eski Bizans entrikaları ile PTT'yi yönetmeye kalkmıştır. Yaptığı icraatla, hem faydalı yatırım yapmamış, hem de AP'ye yakın bir kadro kurulmasında korkaklığı, cesaretsizliği ve basit entrikaları ile, fayda yerine zarar getirmiştir.

Bu defa PTT'yi bilen, icraat yapabilecek, insiyatif sahibi, cesaretli kimselere bu müessesenin ihtiyacı vardır.

Seçimde vadedilen, PTT ile ilgili hizmetleri yapmak ve bunu yapabilecek kadroyu kurmak mümkündür.

Ayrıca koyu bir Halk Partili olan ve Sayın Menteşe tarafından görevden alınan eski Genel Müdürlerden Hicri Göçoğlu, şimdi Sayın Kemal Ilıcak'ın Türkiye'de ikinci bir telefon fabrikası kurulması için İTT (Fransız) firmasının mümessili olarak açılan ihaleye iştirak ettiği ve bu işleri de PTT'de, Hicri Göçoğlu'nun takip ettiği bilinmektedir.

İhalenin henüz kati sonucu alınmamıştır. Hicri Göçoğlu, Genel Müdürlük için tekrar faaliyete geçmiş olup, bir hazırlık içinde olduğu istihbar edilmiştir.

Bunun gerçekleşmesine ihtimal vermemekle beraber, hükümetin yıpratılmasında kullanılabilecek bir hadise olabilir. Bu hususun ilgililere ulaştırılması büyük fayda temin edecektir.

Vakıflar Genel Müdürlüğü

(Baştarafı 1. sayfada)

Daire başkan ve yardımcıları içinde AP'ye yakın kimse yoktur.

Yusuf Ziya Taşkıran: (İstanbul Telefon Başmüdürü)
"Kotil-Topuz grubunun adamıdır. Şahsiyeti zayıf. Bilgisiz ve yöneticilikten uzaktır. Hiç bir yatırım ve hizmeti olmamıştır.
Teoman İlter: (İst. Tel. Müdür Muavini)
"Karısı Töb-Der üyesidir. Zararlıdır. Yerinin adamı değildir.
Fehmi Sökmener: (İst. Tel. Baş Müdür. Muavini)
Koyu AP aleyhtarıdır. Değiştirilmesi icabeder.
İsmet Karel: (İst. Tel. Başmüdür Muavini)
CHP taraftarı. Faydasız ve bilgisizdir.
Yusuf Çetiner: (PTT Bölge Başmüdürü)
Kotil grubunun ve Mükrem Erkin'in desteği ile gelmiştir. Son derece zayıf, bilgisiz ve beceriksizdir. Hiç bir görevde istifade edilemez.
Ercüment Geren: (PTT Bölge Müdür Muavini)
Günlük politika yapar. Güvenilmez. İstifade edilemez.
Uluğ Ertan: (Halkla İlişkiler Müdürü)
Tahsin: (2. Bölgede Şef
Tufan Yurdakul: 4. Bölgede Şeb. Bakım Amiri.
İzzettin Tanrıyapısı: ....?
Yüksel Tuncer: Tesisat Yardımcısı.
Melahat Şengül: Müfettiş
Mustafa Tahmaz: Müfettiş Yardımcısı Şef
Nilay Gülarslan: Memure
Faik Büyükkurt: Telefon Başmüdür Murakıp
Osman Acar: 4. Levent Şebeke Bakım Tesisinde Şef.

Görev verilebilecek AP'ye yakın kimseler

Bahadır Bahadıroğlu: Eski PTT Başmüdürü, Telefon Başmüdürlüğüne,
İlhan Türköver: Telefon Başmüdürü Bölge Başkanlığı
Nejdet Oktay: PTT Bölge Başmüdür Muavini (Başmüdürlük yapar)

YSE-İş, Köyişleri...

(Baştarafı 1. sayfada)

ca tutumu sonucu Bakanın sendikayı 23 milyon lira zarara soktuğunu belirten YSE-İş Genel Başkanı İsmet Acar "Zararın tazmini için dava açacaklarını noter kanalıyla Bakanlığa bildirdiklerini" söyledi.

Demirel hükümeti iktidara geldikten sonra Köyişleri Bakanı Ahmet Karayiğit YSE-İş'in Ecevit döneminde Bakanlığa bağlı işyerlerinde imzaladığı sözleşmeyi tanımayarak, MİSK'e bağlı Köy YSE-İş ile 29 Kasım 1979 günü işkolu düzeyinde bir toplu sözleşme imzalamış, ancak YSE-İş'in itirazı üzerine MİSK'le imzalanan bu sözleşmenin uygulanması Yargıtay tarafından durdurulmuştu.

Bakan, son olarak 22 Nisan 1980'de Köy YSE-İş üyelerine ek haklar sağlayan yeni bir protokol imzaladı, fakat bu protokol da yasadışı bulunarak Samsun, Rize, Sivas, Diyarbakır İş Mahkemelerince toplam 78 işyerinde durduruldu. Buna rağmen Bakanın YSE Müdürlüklerine talimat göndererek mahkeme kararlarına uyulmamasını ve protokolün uygulanmasını istediği belirtiliyor.

İşbaşında bulunduğu dönem boyunca işçileri YSE-İş'ten ayırıp MİSK'e sokmak için yoğun bir partizanlık faaliyeti yürüten Ahmet Karayiğit'in şimdiye kadar YSE'ye bağlı 40 kadar işyerinden 9'u sendika şube başkanı 31 kadarı sendika temsilcisi ve yöneticisi olan 1175 kişiyi tayin ettiği veya işten çıkardığı, KUP'ta çalışan 350 ve işten çıkarılan 12 bin mevsimlik işçiyle birlikte bu sayının 13.175'i bulduğu bildiriliyor.

Bu partizanca uygulamalar nedeniyle YSE'ye bağlı işyerlerinde üretim ve hizmetin büyük ölçüde durduğu veya aksadığı kaydediliyor. Bunun yol açtığı maddi kayıpların ise sendikanın istediği tazminatın çok üstünde olduğu belirtiliyor.

YSE'nin Bakanın yanı sıra mahkeme kararlarına uymayan 37 YSE İl Müdürü hakkında da cezai kovuşturma yapılması için savcılığa başvurduğu öğrenildi.

Özellikle Kayseri ve Trabzon İl Müdürlüklerinde eşkiya ile birlikte sendika yöneticilerine karşı saldırıların düzenlendiğini açıklayan İsmet Acar, "İşten atılanların yerine MHP eğilimlilerin alındığını, ancak bütün bu baskılara rağmen yasal haklarını çiğnetmeyeceklerini ve zorbalıklara karşı direneceklerini" söyledi.

Yerfiskobirlik' te sürgün ve ve kıyımları, Genel Müdür Selahattin Şener yürütüyor

- Tez Büro-İş sürgün ve kıyım konusunu, Türk-İş Yönetim Kuruluna götürecek.

MERSİN (ÖZEL)

YERFİSKO Birlik Genel Müdür Selahattin Şener tarafından yürütülen sürgün ve kıyımlarla MHP'nin karargahı haline getiriliyor. Yerfisko Birlik Yönetim Kurulu yaptığı son toplantı ile 4 görevlinin işine son verdi, 24 görevliyi de çeşitli kooperatif şubelerine sürgün etti. Listelerin oluşturulmasında bazı AP'lilerin hazır bulundukları, kıyım emirlerinin ise biri sivil, iki polis tarafından zorla tebliğ edildiği öğrenildi.

Yerfisko Birlik'te iş akdi feshedilen dört çalışanın isimleri şöyle: Mehmet Tabak, Ahmet Babaoğlan, Fibat Yılmaz ve Hüseyin Cavit.

Öte yandan Yerfisko Birlik bünyesinde görevleri ve görev yerleri değiştirilen çalışanların isimleri ise şöyle: Temel Yüksek, Ali Çağlar, Emine Kırtım, Gülten Babaoğlu, Zafer Kaltar, Yaşar Aktaş, Duran Öztürk, Erdal Türkmenoğlu, Selahattin Çanağ, Mehmet Tekin, Veli Çot, Cevdet Uysal, Hüseyin Çetin, Ertuğrul Tosunöz, Gülenay Dengiz

Tez Büro-İş Sendikası yetkilileri imzalanan sözleşmeye göre, işçinin muvafakati alınmadan görev ve çalışma yerlerinin değiştirilemeyeceğini belirterek sorunu Türk-İş Genel Yönetim Kuruluna götüreceklerini bildirdiler.

Öte yandan bazı ilgililer, Yerfisko Birlik'e ait olan 121 52 ve 145 00 numaralı telefonların birlikle hiç bir ilişkisi olmayan Türk Hava Kurumu çay ocağına bağlandığını söyleyerek bunun kanunsuzluk olduğunu açıkladılar.

Partizanlık AP Mersin İl Örgütünü karıştırdı

MERSİN (ÖZEL)

AP'nin yapmış olduğu partizanlıktan dolayı AP Mersin İl Örgütünde çelişmeler arttı. AP içinde Nazım Baş taraftarı olarak yayın yapan Güneş gazetesi, AP partizanlığını eleştiren Erdemli AP İlçe Başkanı ve Erdemli'nin Sesi gazetesi sahibi Hüseyin Ünal'a ağır biçimde saldırdı.

MHP'ye yakınlığı ile bilinen İçel Milletvekili Nazım Baş bundan iki ay önce de İl Daimi Encümeni Toplantısını adamlarıyla basarak Hüseyin Ünal'a saldırmıştı. Olaydan sonra Encümen üyeleri bir zabıtla Nazım Baş'ı AP Genel Merkezine ve Valiliğe şikayet ederek soruşturma açılmasını istediler.

Güneş gazetesi 16 Mayıs günkü sayısında yayınlanan "Kimler Hesap Sorar" başlıklı yazısında AP'nin partizanlık yapmasını savunarak şöyle diyor:

"Erdemli'nin Sesi adı ile çıkıp da aslında menfaatin sesi olan gazete Alata Araştırma'yı solun kurtarılmış durumuna getirdiği vaziyetten kurtaran Sayın Bakanımızın icraatını tenkit etmektedir... Necati Kerestecı'ye de bir milletvekilinin kartviziti ile işçi aldığı iftirası ile güya gözdağı vermek istemektedir. Ancak kartvizit particiliği yapan bazı şahıslar devletin bu şerefli ve vatansever bilim adamından menfaatleri doğrultusunda faydalanamadıkları için menfaatin sesine göre karalamalar yapmaktadırlar."

KAYIP— Ankara Barosundan 9 Mayıs 1980 tarihinde aldığım avukatlık kimliğimi kaybettim. Hükümsüzdür.
Hüseyin GÖKÇEASLAN

KAYIP— Nüfus hüviyet cüzdanımı kaybettim. Hükümsüzdür.
Fevzi PALUT

KAYIP— Nüfus hüviyet cüzdanımı kaybettim. Hükümsüzdür.
Fuat TEKİNALP

KAYIP— 06 TL 398 plakalı otoya ait Ankara Trafik Müdürlüğünden aldığım ruhsatı kaybettim. Hükümsüzdür.
Nuri Mehmet ÇOLAKOĞLU

T.C.
BAYINDIRLIK BAKANLIĞI
KARAYOLLARI GENEL MÜDÜRLÜĞÜ
1. BÖLGE MÜDÜRLÜĞÜ

1- Haydarpaşa-İzmit Ekspres yolu üzerinde Kavşak ve kantar sahaları aydınlatma tesisatı. Bakiye işi 5539 sayılı kanunun 26. maddesine göre Emanet Komisyonunca taşaronlardan teklif almak sureti ile yaptırılacaktır.
2- İşin keşif bedeli 5.115.476.— TL'dir.
3- Geçici teminatı 102.310 TL'dir.
4- Eksiltme 4/6/1980 Çarşamba günü saat 11.00'de Karayolları 1. Bölge Müdürlüğünde (Trafik İnşaat) Emanet Komisyonu tarafından yapılacaktır.
5- Bu işe ait keşif, şartnameler ve ekleri:
a) İstanbul-Küçükyalı'da Karayolları 1. Bölge Müdürlüğü Trafik Şefliğinde
b) Emanet Komisyonunda, tetkik edilebilir.
6- İsteklilerin, yeterlik Belgesi alabilmesi için son başvuru tarihi olan 2/6/1980 Pazartesi günü mesai saati sonuna kadar bir dilekçe ile 1. Bölge Müdürlüğüne müracaat ederek aşağıda yazılı belgeleri eksiksiz olarak vermeleri gereklidir. (Müracaatlarda evrak kayıt tarihi geçerlidir)
a) Benzeri özellikte 1. keşif bedelinin yarısı kadar iş yaptıklarına dair resmi dairelerden alınmış iş bitirme belgesi veya 1. Keşif bedeli kadar (H) grubu müteahhitlik karnesi.
b) Bu işte çalıştıracakları makine ve teçhizatı gösterir "Yapı Araçları Bildirisi" (Örnek. 1) Bu bildiriye:
1-
c) Sermaye ve kredi olanaklarını açıklayan "Mali Durum Bildirisi" Örnek 2/A
d) İlk ilan tarihinden sonra alınmış "Banka Mektubu" (Örnek 2/B)
e) İsteklilerin bu işte çalıştıracağı teknik personele ait "Teknik Personel Bildirisi" (Örnek. 3)
f) Son iki yılda bitirilmiş ve dilekçenin veriliş tarihinde adına taahhüde bağlanmış veya bağlanacak olan işleri belgeleri ile açıklayan "Taahhüt Bildirisi" (Örnek 4)
g) İşin Kontrol Mühendisi tarafından verilecek "İşyeri Görme Belgesi"
h) İsteklilerin gerçek tek kişi olması halinde imza sirküleri, şirket olması halinde şirket sirküleri,
i) Kanuni İkametgah Belgesi,
Yukarıda b, c, e, f'de belirtilen Örnek 1, 2/A 3, 4 ve başvuru dilekçesinin bizzat istekli tarafından imzalanması şarttır. Bu bildiriler vekaleten imza edilmiş olursa kabul edilmez.)
7- İstekliler bu işe ilişkin teklif mektuplarını, İdarenin özel taşaron "Teklif ve Taahhüt Mektubunu" kullanarak düzenleyecekler ve 1 liralık pul yapıştırıp imzalayarak kapalı bir zarfa yerleştireceklerdir. Bu zarfın üzerine yalnız kendi isim ve adreslerini yazacaklardır.
8- Kapalı zarf içindeki teklif mektubu ayrıca bir dış zarf içinde yerleştirilecektir. Bu dış zarftan bulunması gereken diğer belgeler şunlardır:
A) Yeterlik Belgesi,
B) Ticaret ve Sanayi Odası Faaliyet Belgesi,
C) İmza sirküleri veya şirket sirküleri,
D) Geçici Teminat makbuzu veya Banka Teminat Mektubu.
İkinci zarf (dış zarf) içine yukarıda istenen belgeler istekli tarafından konulup kapatılıp mühürlendikten sonra, bu dış zarfın üzerine yalnız teklif mektubunun hangi işe ait olduğu yazılacak ve Emanet Komisyonuna tevdi edilecektir.
9- Teklif Mektupları eksiltme saatinden bir saat evvel komisyona verilmiş olacaktır.
10-Noter tasdikli olmayan fotokopiler ve suretler kabul edilmez.
11-Telgraf ile müracaatlar ve postadaki gecikmeler kabul edilmez.
12-Bildirilerdeki beyanları kanıtlayan belgelerin bildirilere eklenmesi ilan olunur.

(Basın: 14523 - 540)

DUYURU

Türkiye İşçi Köylü Partisi Gazipaşa Mitingi

Konuşmacı: Doğu Perinçek (TİKP Genel Başkanı)

23 Mayıs Cuma
Hükümet binası arkasında saat: 14.00'de

T.C.
ORHANGAZİ İCRA DAİRESİ
DOSYA NO: 980/33 T.

Menkulün Açık Artırma
İ L A N I

Bir borçtan dolayı hacizli ve aşağıda cins, miktar ve kıymetleri yazılı mallar satışa çıkarılmıştır.

Birinci artırma 4/6/980 günü saat 15 ila 15-15'te Kaynarca Cad. Kdz. ticarethanesinde yapılacak ve o günü kıymetlerinin % 75'ine istekli bulunmadığı takdirde 5/6/980 günü aynı yer ve saatte 2. artırma yapılarak en çok fiat verene satılacağı ve satış şartnamenin icra dosyasından görülebileceği, masrafı verildiği takdirde şartnamenin bir örneğinin isteyene gönderilebileceği, fazla bilgi almak isteyenlerin yukarıda yazılı dosya numarasıyla icra memurluğuna başvurmaları ilan olunur. 15/5/980

Muhammen kıymeti Lira	Krş.	Adedi	Cinsi (Mahiyeti ve önemli nitelikleri)
400.000	00		Kilosu 100 liradan dört ton teneke saçı

(Basın: 3638 - 542)

ÇİÇEK UÇURTMA

osman şahin

Çocuklarımız yalnız değildir

Bir ilkokulda öğretmen, resim çalışması yapmaları için öğrencilerini bahçeye çıkarır. Herkes bahçede gördüklerini resimler. Çocuklardan biri güneşin resmini çizmektedir. Öğretmen, beyaz kağıdın üstünde biraz fazla güneş resmi görünce öğrencisine sorar: "Oğlum bak, gökyüzünde güneş bir tane. Sense pek çok güneş çizmişsin?" Çocuğun yanıtı bilgecedir: "Ama öğretmenim hava çok sıcak. . . "

Çocuk bu önemli insanlardır bence. Yaşça bizlerden küçüktürler ama umutları bizden büyüktür. Her çocuk çağının yeni bir deneyidir. Görmenin duymanın iyisini onlar bilir. Gelecek onların kafalarında saklıdır. Sevdiklerini iyi severler. Hoşlarına giden bir kitabı, oyuncağı, giysiyi öperler koklarlar. Başuçlarında saklarlar. Korkuya, zulme gelemezler, solarlar. Şiddetin, baskının düşmanıdırlar. Bağlılığın, dostluğun, kardeşliğinse doğal simgesidirler.

Ülkemizde ortalama insan yaşı altmış yıldır. Bunun dörtte biri olan on beş yıl, çocuk yaşlarda geçer. Geri kalan kırk beş yılın verimli olup olmayacağı ilk on beş çocuk yılının iyi değerlendirilmesine bağlıdır. Onların bakire toprağa benzeyen dünyaları yeterince işlenmez, kötü tohumlar ekilirse onların geleceğe dönük verimleri boşuna akıtılmış olur. Geçmiş yıllarda bunun çok kötü örneklerini gördü yaşadı çocuklarımız. Körpe dünyaları salt kar etmek amacıyla çıkarılan, ülkemiz kâğıt üretiminin de yüzde onunu alan binlerce bol resimli, az yazılı Red Kit, Tom Miks, Teksas gibi emperyalizmin yoz, curuf kültürleriyle karartılmaya çalışıldı. Zaman öldüren, özünde kitlelere güvenmeyen, onlara sürü gözüyle bakan, bireyci kahramanlığı, şovalyeliği öğütleyen, sezdiren karateli, vurdulu-kırdılı filmlerle çocuk dünyaları kuşatıldı, kısırlaştırıldı. Olumsuz insan tipleri bu dergi, kitap ve film sahnelerinden koparak çocuklarımızın dünyasına yerleştirildi. Bir Yunus'u, Pir Sultan'ı, Köroğlu'nu, Karacaoğlan'ı Nazım'ı bilmeyen çocuklarımız birtakım sahte kahramanların tutsağı oldu.

Yıllardır gazetelerde dergilerde hepimizin yakından tanıyıp bildiği Fatoş ailesini ele alalım. Basri ile Patronu,aileleri arasındaki ilişkileri, kavga edişlerini, barışışlarını, görür, okuruz hep. Uyum içinde yaşayan bir ailenin bireyleriymiş gibi gösterilir hepsi de. Oysa ki günümüzde patronla, yani işçiyle işveren arasındaki ilişki gerçekten Fatoş ailesindeki gibi midir? Hangi işçi patronuyla kavga ettikten sonra geri işine dönebilir? Ülkemiz bir yana, Fatoş ailesinin anavatanı Amerika'da bile bunun böyle olmadığı bilinir.

Kimi yetişkinler, büyükler zengin bir çocukluk dönemi yaşasalar da yaşlandıklarında kendi çocukluk dönemlerinden uzaklaşırlar. Kendilerinden sonraki çocukların sorunlarına uzak düşerler. Çocuk sorunlarını önemsiz, uğraşılmaya değmez görürler. Önceleri, kullanılan 'halkın seviyesine inmek' gibi yanlış sözcüklerin yanına bir de 'Çocukların seviyesine inmek' sözcükleri eklendi. Özünde halkı da, çocukları da hafife alan bir anlayıştı bu. Bu anlayışa uyularak çocukça duyup, çocukça yazıp çizmeye kalkışanlar oldu. Sonuçta da özgün olmayan, zorlama ürünler çıktı ortaya. Böylece çocukların dünyası büyükler için hazırlanan bir kalıba, bir yetişkinler dünyasına oturtulmaya çalışıldı. Kalın çerçeveler içine alınmış değişmez resimler gibi donuk, yanılış yapmaz, yanılmaz, hep doğru söyler, öğüt verir birtakım iyilik meleği, geleneksel ana baba-amca, dayı, öğretmen tipleri örnek diye yaratılarak çocuklarımıza sunuldu.

Bu olumsuz örnekler artık gerilerde kalıyor. Yaşamı toz pembe, renkli, gerçeğe uzak, rahat gösteren kitapların beli kırıldı artık. Gerçeği sezdiren, gösteren örneklerle çıktı yazarlarımız ortaya. Yiğitlikler, bocalamalar, kötülükler ve kandırılmalarla dolu asıl gerçeklerle.

Ülkemizde çocuk edebiyatına olan ilgi hiç bir zaman şu son yıllardaki kadar yüksek olmadı. Yazar, çevirmen, ressam ve çizerlerimiz olumlu örneklerle küçük okurlarımızın önüne çıktılar. Onlara yurtseverliği, ortak yaşamayı, saygıyı, emeği, perişanlığı, sömürüyü, dostluğu sezdiren dürüst yapıtlar verdiler. Başarılı oldular. Yayınevlerimiz sayıları yüzbinlere ulaşan dergiler, kitaplar yayınladılar. Yapıtların birçoğu baskı üstüne baskılar yaptı. Çocuklarımız da kendilerine yönelen bu ilgiyi doğrusu boşa çıkarmadılar. Yapıtları aldılar okudular. Yazar ağabeylerine arkadaş oldular.

Tüm ilerici demokrat, devrimci yazar, çevirmen, ressam, yayıncı ve çizerlerimiz bundan böyle de çocuklarımızın yanında olacaklardır. Çocuklarımız yalnız değildir.

OKURLARDAN

ÖLÜLERİ KURTARMAK

gün gelir Beyaz Saray da
korumaz sizi
kentlerimizde kırlarımızda
düşman var
bir keklik ol artık
su ol çağla
sarsın seni dağlar.

* * *

kimi yüreklerde kor şimdi
acılar / yüklüdür gönül
türküsünü söylemezsen uyumaz
uyumaz Maraş'taki çocukları öpmeden
binlerce kilometreye uzanıp
bir su kıyısında

* * *

sokaklarda ölü
çıkmaz ağrılar içinden
kim yakılmış—yağmalanmış kentin kahramanı
kim ölüleri kurtarmaya giden.

H.AKARSU (MALKARA—TEKİRDAĞ)

BİR KİTAP İSTİYORUM

Bir kitap istiyorum
Senden kardeş,
Okumak için,
Okurken unutmak
Yoksulluğumu, acımı.
Bir kitap istiyorum senden
baba,
Karanlık dünyamı ışıtan
Bir kitap istiyorum senden
öğretmenim,
Bana, beni öğreten
Ve, yudum yudum,
Mısralarında
Bilgi içiren
Bir kitap istiyorum sizden,
Size beni anlatan,
Okumak istiyorum
Dizelerinde, özgürlüğü.
Bir kitap istiyorum ben,
Gerçek hayatı öğreten.

Murat TUNCEL

NİĞDE HANI

Adana'nın yakasında
Kurutulmuş bir menekşedir
Niğde Hanı,
Hanı ve kahvesi,
Kahvesi ve sesiyle
Yana yana
Bir yanı kaygı,
Bir yanı umut...

Bir dilim doğudur
Van'dan, Diyarbakır'dan
Yüzü gözü mor acı
Yarım yamalak gelir
Kendini kovalar
Muş'tan, Mardin'den,
Bir ekmek teridir,
Yarısı saklı,
Saklı bir dosta
Susa susa.
Böler geceleri
Türkü olur, yiğitçe
"Bir of çeksem"

Niğde Hanı ki,
Umudu ve elleriyle
Silkinen sabahlarda
Yapılarda boncuk boncuk
Bir boy emektir,
Yarı aç, yarı tok
Boylanır yürek yürek
Gel gör ki,
Nasıl söylenir
Bir of çeksek...

Mustafa DERTLİ
(ADANA)

---

günün sanat olayları

GÖSTERİ

● İSTANBUL Atatürk Kültür Merkezinde Fransız "Yeni-Dalga" akımı örnekleri sunulmaya başlandı. Bugün 18.00'de Alain Resnais'nin SAVAŞ BİTTİ (La Guerre est finie) adlı 1966 yapımı filmi gösteriliyor. Film geçmiş ve bugün ikilemi içinde İspanya İç Savaşına katılmış bir aydının öyküsünü anlatıyor.

● İSTANBUL Fransız Kültür Merkezinde, bugün 16.00'da Jean Cocteau filmlerinden İKİ BAŞLI KARTAL (L' Aigle à deux Tetes) gösteriliyor. 1947 yapımı filmde E. Feuillère ve J. Marais oynuyorlar. Yine bugün 19.00'da Cocteau'nun KORKUNÇ ANA–BABALAR (Les Parents Terribles) adlı 1948 yapımı filmi var.

● ANKARA İtalyan Kültür Merkezinde, bugün 19.30'da Federico Fellini'nin CABIRIA GECELERİ adlı 1958 yapımı filmi sunuluyor. Başrollerde G. Masina, F. Perier, A. Nazzari var.

● ANKARA, ODTÜ Uluslararası 2. Sanat ve Kültür Şenliğinde bugün iki tiyatro gösterisi var: Mimarlık anfisinde 15.30'da AST Genç oyuncuları KAFATASI, 19.00'da Boğaziçi Üniv. Tiy. Kulübü GÜNEŞE AKIN oyunlarını sunacaklar.

TOPLANTI

● ANKARA, ODTÜ Şenliğinde, bugün 13.00'de, Mimarlık anfisinde, Dr. Nurhan Karadağ'ın "Seyirlik Oyunların Halk Tiyatrosuna Kaynaklığı" konulu bir semineri var.

KONSER

● İSTANBUL, Aynalıçeşme Alman Protestan Kilisesinde, bugün 19.00'da Georg Dietrich' in org konseri izlenebilir. Giriş serbest.

● İSTANBUL, Muhsin Ertuğrul Tiyatrosunda, İst. Üniv. Türk Halk Müziği Topluluğu bir konser verecek. Programda koro ve solo türkülerin yanı sıra halkoyunu gösterileri de yer alacak.

İDGSA Kültür Şenliğinde Brecht Filmleri ve "Sanatta Gerçekçilik Sorunu" tartışması var

İstanbul Devlet Güzel Sanatlar Akademisi Öğrenci Temsilciliği ile Kültür Kolları işbirliği içinde düzenlenen geleneksel Kültür Şenliği, ilgi görerek sürüyor.

Cumartesi, pazar ve pazartesi günleri ara verilen şenlik, bugünkü etkinliklerle yeniden canlanacak.

DGSA Şenliğinde bugün ve yarın Bertolt Brecht'in eserlerinden yapılan sinema uyarlamaları da sunuluyor Bugün 12.00'de gösterilecek "Üç Kuruşluk Opera", 1931'de Brecht'in romanından İngiliz tiyatro yazarı John Gay'in yaptığı oyun uyarlamasına dayanıyor. Georg Wilhelm Pabst'ın yönettiği film, Brecht tarafından beğenilmemiş, sanatçı, bu kötü uyarlamadan ötürü Pabst'ı dava etmişti.

Yarın 12.00'de ise Brecht'in senaryosunu yazdığı ve Slatan Dudow'un yönettiği 1932 yapımı "Buzlu İşkembeler" adlı film gösterilecek. Orijinal adı "Kühle Wampe" olan film, Berlin çevresinde yerleşmiş bir işsizler grubunun yoksul yaşantısını ve Hitler'in iktidara gelmesinden önceki siyasal mücadeleleri konu ediniyor. Yer yer bugün için bile değişik sayılabilecek bir anlatım taşıyan film, zamanında Hitler tarafından yasaklanmıştı.

DGSA Şenliğinde yine yarın "Sanatta Gerçekçilik Sorunu" konulu bir açık oturum yapılacak. Saat 15.00'de başlayacak olan toplantıya Murat Belge, Demirtaş Ceyhun, Aziz Çalışlar, Nihat Behram ve Tahir Abacı katılacaklar. Oturumu Hilmi Yavuz yönetecek.

DGSA Şenliği perşembe ve cuma günkü etkinliklerle son bulacak. Perşembe günü koro dinletisi ve halkoyunu gösterilerinin dışında "Rıza Babında Öğretici Oyun" adlı oyun sunulacak. Cuma günü ise okulun halkbilim kolunun halkoyunu gösterileri ve Boğaziçi Üniversitesi Folklor Kulübünün (BÜFK) sunacağı samah oyunlarından başka "Üretim Sürecinde Kafa Emekçisinin Konumu" konulu bir panel yapılacak.

SAYILI GÜNLER

MUZAFFER BUYRUKÇU

13.2.1976 (2)

«Şoföre Ankara'nın soğuğundan, havasının pisliğinden söz ettin»

Cemil Eren Merzifonluydu. Merzifon'daki Paşa Camiinin **kubbesine gemiler toplarla** İstanbul'un fethi **işlenmişti. Karpuzlara saplanmış** bıçakları, kabuk**larındaki çiçekleri, yelken**lileri, babasının şadırvanda **abdest alışını anlattı.** Babası abdest alırken on yaşındaki Cemil Eren büyülenmişcesine camiyi ve şadırvanı seyrediyordu. Esansla birlikte taş baskısı kitaplar satan Hacı Hüsnü Efendiden geceliği bir kuruşa Kan Kalesi Cengi'ni, Kerem ile Aslı'yı ve daha başkalarını kiralardı. Tasarıları arasında, masal ve efsane resmine yönelmek, çini motiflerini insanla bezeyerek bir atılım yapmak vardı. Konudan konuya atlıyorduk. İsmet Zeki Eyuboğlu'nun babası on iki yıl askerlik yapmıştı. İlkin Balkan Savaşında vuruşmuş, çöllerde İngilizlere kurşun sıkmıştı. Arkadan da Enver Paşa'nın Sarıkamış'ta erittiği yetmiş bin kişilik orduya katılmış ama bir yolunu bularak tifüse yakalandığı için "Nasıl olsa ölecek" diye soğuğa açlığa terkedilen bir hastayla kaçmış, Maçka'ya dönmüştü. O iç kargaşada sadece Ermenileri değil güzelim kayısı ve şeftali ağaçlarını da kökten sökmüştü Maçkalılar. Dere kumsalında oynayan İsmet Zeki Eyuboğlu, topladığı kafataslarını eve götürüyordu ama büyükleri "Uyyy, at onları uşağum, onlar gavur kafasidur daaa." sözleriyle azarlıyorlardı. Buradan eski şairlerden Adnan Raşit Günay'ın 1935-1936'lardaki Giresun'una geçtim. Acemoğlu'nun ünlü meyhanesinde kadınlar hizmet ediyordu o dönemde. Bu kadınlar İstanbul kerhanelerinden **getiriliyordu**. Servis yapıyor, müşterilerin **istediği şarkıları çalıyorlardı** gramafonda. Gülüyor, **neşelendiriyorlardı sarhoşları**. Efendi adamlardı **müşteriler**, **sarkıntılık etmeyi** düşünmüyor, kem gözle **bakmıyorlardı. Adnan** Raşit Günay'ın beğendiği Minnoş **adlı cıvıl cıvıl** kadın, herkesin başını döndürüyor ama Acemoğlu'nun evinde yatıp kalktığından "Yenge" diye çağırıyorlardı. O kadınlar, Adnan Raşit Günay'a bir ipekli mendil, bir dolma kalem, dana gözü bir yirmibeşlik veriyor, İstanbul'daki, hapishanelerdeki -belalılarına- mektup yazdırıyorlardı.

Acemoğlu otuzyedi çeşit meze sunardı müşterilere.

Rumların, Ermenilerin zenginleştirdiği ve geliştirdiği; düzeyli bir hayat yaşanıyordu. Köylerde bile piyano vardı. Yaz gelince kırlara giderlerdi aileler eğlenmeye. Fındıklıkların altı pembe, mor, beyaz çuha çiçekleriyle, papatyalarla, kıpkızıl dağ çilekleriyle kaplıydı. O taflanlar, o kara yemişler... Saydaş'tan akan sıcak sularda Bursalılar gibi çamaşır yıkardı kadınlar türkülerle. İnsanların seviştikleri, kötülükleri boğdukları yıllardı o yıllar...

"Masal gibi." dedi **karım, "Bir de bugüne bak"**

"Dünü de **bugünü de bu hale biz getirdik." de**dim.

Sonrası **karanlık. Belleğim sonrasını kaydet**memişti, kaydetmemiş olur mu, **kaydetmişti** elbet ama dev mideli -unutuş-varolan her şeyi ayrıntılarıyla yutmuştu. Nasıl çıkmıştık oradan? Nasıl gelmiştik eve? Karıma seslendim. "Akşamın son bölümünü anlatsana bana!"

"Anlıyamadım."

"Ayrılışımızı anımsamıyorum da. . ."

"Hadi!"

"Ciddi söylüyorum."

Güldü. "Yarımda Cemil Bey'in çağırdığı taksiye binerken çok neşeliydin. Kapıyı açıp nezaketle eğildin, -Buyrun sultanım- dedin bana."

"İşte o anda uçuyormuşum."

"Ama anormal hiç bir hareketin yoktu."

"Başka?"

"Şoförle muhabbeti koyulttun. Ankara'nın soğuğundan, havasının pisliğinden söz ettin."

"Genç miydi şoför?"

"Genç değildi **ama cani gibi biriydi.**"

"Hah, **tamam! Saldırmasın, soymasın diye** öyle **davranmışım. Kötülükleri önleme tekniği bu.** Yazar **olduğumu da söyledim mi?"**

"Söyledin."

"Demek korunma içgüdüsü faaliyetteymiş."

"Bilemem. Yalnız sarhoş değildin. Merdivenden çıkarken ayağım kaydı da kolumdan tuttun. Ben içtim de sen mi sarhoş oldun?- dedin."

"Allah Allah!"

"**Kahve istedin** pişirdim. Dram sanatı üzerine **uzun bir nutuk çektin.**"

"**Demeee! Kimbilir neler saç**maladım."

"Hayır. **Çok mantıklıydı sözlerin.** Sonra Edip Cansever'den şiirler **okudun, özlediğini** belirttin, gözlerin sulandı..."

"Eeee!"

"Her zamanki gibi- iyi geceler- diledin, uyudun."

"Bu anlattıklarının hepsi bana yabancı."

"Hadi!. . ."

"Evet, yabancı"

Demek ki ayık kafayla algıladıklarım sağlam kalmıştı. Kızdım kendime. Bundan böyle eşekleşinceye kadar- içmeyecek, üç dubleyi geçmeyecektim. Bedenimi, zihnimi, belleğimi, sağlıklı yaşamamı harab etmenin anlamı yoktu. Katrin Mensfild'den (Garden Parti) hikâyesini okurken uyudum. Geniş ve ceviz tahtası kaplı loş odaları yorgun, bezgin, sıkıntılı göçmenlerle dolu bir konaktaydım. Yüzlerce kapının açıldığı koridor bir bilmece gibiydi. Sakıza benziyen ayak sesleri terlik ve ayakkabılar yürüdükçe duvarlara, tavanlara yapışıyordu. Kemal Tahir ile karısı Semiha yenge evin onur konuğuydu. "Bazı alıkların sandığı gibi roman malzemesini gerçek hayattan almak ve yaşanılanı yazmakla roman yapılmaz" diyordu Kemal Tahir. O sırada Veysel Öngören kulağıma birşeyler söyledi, derken söyledikleri büyüdü, sokakta bağırıp çağıranların gürültüsüne dönüştü. Düşmanlar yakıp yıkıyorlar**dı herşeyi**, buraya da saldıracaklardı. Ama Veysel **Öngören, bahçede pişirdiği** kestane dumanıyla **yönlerini değiştirmelerini sağladı.** "Kalkalım." **dedi Kemal Tahir. Cumhurbaşkanının** katran **rengindeki parlak otomobillerinden birine** kurulduk. Yerden fışkıran boyalı sularla gökyüzünden inen ışık hortumlarının aydınlattığı bir alanda durduk. Semiha yengenin elini öptüm, Kemal Tahir'i kucakladım, "Sen bizim en büyük yazarımızsın" dedim, atladım aşağıya ve onların o anda bir trafik kazasında parçalandıklarını hissettim, ağlaya ağlaya eve koştum. "Öldüler mi? Öldüler mi?" diyen karım da ağlıyordu.

Fırladım birden. Heyecanlıydım, hâlâ iç çekerek ağlıyordum. Gözlerimi silerken karım girdi odaya, "Hayrola?" dedi.

Düşümü anlattım. "Ölü diri getirir" dedi.

"Çok üzüldüm. Cenazesine gidememiştim. Sanki bana-cenazeme neden gelmedin- diye soruyordu bakışlarıyla."

"Hepimizin **çeşitli nedenlerle** yapamadığı **ve azabını çektiği bazı şeyler vardır** Muzocum" **dedi karım, "Nasıldı?"**

"**Dinçti. Kalın bir ceket vardı** sırtında. Şap**kası Fransız şapkasıydı.**"

"Sana biraz su vereyim." dedi.

İçerken öksürdüm ve son yudumda hıçkırık tuttu.

"Helal helal" dedi karım, sırtımı yumrukladı.

Hık, hık!...

"Burnunu sık, soluk alma!"

Para etmedi. Hık!.

"Dura dura yedi damla su iç!"

Yedi damla değil yüz damlayı yudumladım. Hık!. İğne batırılmış gibi yerimden sıçrıyordum. Bedenim sarsılıyordu. Kalktım, salonla oda arasındaki holde bir aşağı bir yukarı gidip gelmeye başladım. Sigara yaktım duman iyi gelir diye. Göğsümden boğazıma tırmanan- hık-ları geriye itmeye çalıştım. A, a. Hık da hık!

"Benim yüzümden" dedi karım suçlu suçlu.

"**Her olayda nedenler ve sonuçlar** vardır arka**daş. Sen su vermeseydin gene olacaktı**" dedim.

"**Ama suyu veren benim.**"

"**Belki de su içerken bir** yanlışlık yaptım."

"**Teşekkür ederim**, beni avutuyorsun ama su içmenin yanlışlığı mı olurmuş?"

DEVAMI YARIN

TV'de HABER YORUM MAGAZİN

18.50

Stüdyo 1

Basit yolla iskemle masa nasıl yapılır?

Programın sunucusu Bülent Özveren

Bülent Özveren'in sunduğu Stüdyo 1 programında "Kendi işini kendin yap" bölümünde "basit yolla masa ve iskemle yapılması öğretiliyor.

"İyi güzel doğru" bölümünde para ve kıymetli eşya bulup da teslim eden kişi örnek gösteriliyor.

Haftanın aktüalitesi bölümünde Recep Kaymak yer alıyor. Programın konukları ise Şenay ve Neco Şenay "Hanki Ponki" derken, Neco "Vay vay" şarkısını söyleyecek.

Reklamlarda Metin Akpınar Zeki Alasya var

Bugün size daha geniş bilgi vermeye değecek program olmadığı için reklamları veriyoruz.

Aralarda verildiği için TV'nin en büyük programı olduğu gözden kaçan reklamlarda iki büyük sanatçımız var. TV yöneticilerinin İşte Cumartesi, Tatlı Çarşamba gibi nadir programlarından başka pek programı olmadığı için bu sanatçılarımızı ancak reklamlarda görmek nasip oluyor. Reklamları her program arası izleyebilirsiniz. Ancak sık sık program saatleri değiştiği için saatlerini veremiyoruz.

Fotoğrafta Metin Akpınar-Zeki Alasya

21.20

TV' de Sinema

Amerikan yapımı Türk filmi

Zorlu Aşk

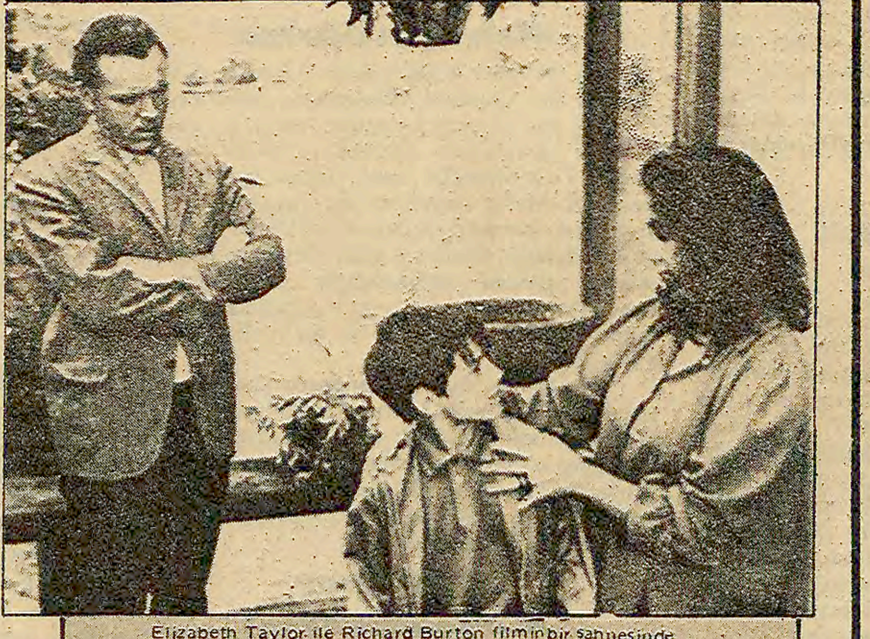

Elizabeth Taylor ile Richard Burton filminbir sahnesinde

Yönetmen: Vincente Minnelli
Oyuncular: Elizabeth Taylor, Richard Burton, Eva Marie Saint, Charles Bronson
Yapım Yılı: 1965

Sıcakların arttığı bugünler TV'de Türk filmleri gitgide daha çekilmez hale gelirken bu kez ekranda Amerikan yapımı Türk filmi var. Elizabeth Taylor ve Richard Burton, Charles Bronson gibi büyük isimlere kanarak ya da vakti boş olduğundan filmi izleyecek olanlar hele geçen cuma yayınlanan "Vahşi Çiçek" adlı filmi de izlemişlerse ne demek istediğimizi filmin sonunda anlayacaklar.

KONUSU

Laura (Elizabeth Taylor, pekala Türkan Şoray da olabilirdi) toplumdan uzak, dağ başında bir evde oğluyla birlikte yaşamaktadır. Geçimini resim yaparak sağlar. Toplum kurallarını kabul etmeyen, evliliğe karşı çıkan bir tutum içindedir. Oğlunu da aynı şekilde yetiştirmek ister (tıpkı Vahşi Çiçek'teki Leyla Kenter gibi). Ancak Dr. Hewitt ile tanıştıktan sonra olaylar yön değiştirerek gelişir.

MEHMET SEYDA/Roman

ÜŞÜTÜKLER 50

Yol boyunca dipçikle ensesine vurulmuştu

Dayısının oğlu Suriye'den petrol alır, Lübnan'a postal satarmış. Son hükümet darbesinde Nesimaçi Paşa'ya büyük bir servet bırakarak, atom denizaltısıyla New York'tan Washington'a kaçarken trende görülmüş. Su bombaları atılarak denizaltı denizin dibine gö[illegible]rülmüş. Adam, bu muazzam serveti nereye saklamış biliyor musun?

Leydi Gönülalma'nın gözleri anlayışlı anlayışlı parladı:

—Bizim apartmandaki çöp sepetine!

Hırtoğlan, bunu söyleyen *"cin fikirli"* sevgili sekreterine hayranlıkla bakakalmıştı. İki aksırık, üç öksürükten sonra beş kez yutkunmuş ve dayanamayıp, kemiklerini çıtır çıtır esnetmek üzere onu çekmiş kollarının arasına almıştı. *"Tam üstüne bastın, kaldır ayağını. Ve bana dudaklarını ver!"* diyerek genç kızı öptükten sonra kendi dudaklarını yalamış, *"Oh.. bal kaymak, badem ezmesi ve şeker. Bencileyin patronlar, sencileyin özel sekreterlerden herhalde çok çeker!"* sözleriyle, özel kanısını, yargısını açıklamıştı.

—Tatlım, bak ne yapıyor bu Lily Palmer? Uzun araştırmalardan sonra, kimsenin dikkat etmeyeceği ve bahşişini almadan çöpçülerin dökmeyeceği bizim çöp sepetini karıştırıyor.

—Sevgilim, hayatım.. diye inlemişti Leydi Gönülalma. Ben son olarak sepete senin eski makine şeritini atmıştım.

—Eski şeritleri atma, demişti Hırtoğlan, mutlaka sakla!

—Niçin saklayacakmışım? Onlar atılsa zarara mı girersin?

—**Hayır güzelim, zarar sözkonusu değil.** Ancak, **şeritteki yazılar asıl teröristlerle anarşistlerin** eline geçebilir.

—Haklısın, bak bunu düşünememiştim.

—Neyse, bir daha yapma. Nerede kalmıştık? Ha. bu Lily Palmer, kuşkuları üzerine çekmemek için, yanına yalnız şu zümrütü alarak kapımıza geldi. Kendisini nasıl olsa öldüreceğimizi bildiğinden, niyeti bizleri öldürmekti. Ama biliyorsun, bitli kağıdı almana engel oldum. O yeniden silaha davrandı, lakin elleri titrediğinden başaramadı. Benimse, bilmektesin, yalnız senin karşında çarpan bir kalbim ve titremeyen ellerim vardır.

Genç kız pek haklı olarak artık öğrenmek istemişti:

—Kuzum patron, tüm bunları sana telsiz telgrafta Pat Chamters mi anlattı?

Hırtoğlan, nam-ı diğer Cılk Kamber:

—Hayır! demişti.

Gülmüştü. Özel sekreterinin güzel dudaklarından özel bir öpücük almıştı. Gene kıs kıs gülerek:

—Hayır! diye yinelemişti. Pat bana kadının sadece adını söyledi. Lily Palmer olduğunu duydum ve gerisini, herkese parmak ısırtmak için, oturup şimdi kendim uydurdum!

DOLMA TENCERESİ

Siwi-Biwi cipten indirildi. Elleri arkasına bağlıydı. Gözleri de bağlı olduğundan kendisini nereye getirdiklerini göremiyor, ancak esen yelle kimi saz hışırtılarından, yüksekçe bir tepenin düzlük yerine çıkarıldığını sezinleyebiliyordu.

Yol boyunca dipçikle ensesine vurulmuştu. General Kyan Çu'nun askerleri her zaman böyleydi; acımasız ve kıyıcı. Halk içinden yetişip gelmişlerdi ve çoğu köy kökenliydi. Halka ve köylüye daha da sert, kaba davranırlardı. Kimbilir, belki de kökenlerini yadsıyarak, küçümseyerek avunurlardı.

Siwi-Biwi'nin üzerine uğursuzluk bundan dokuz yıl önce çökmüştü. Borneo Adalarının ormanlık köylerindendi. Üç karısı ile sekiz yetişkin kızını toparlayıp Singapur'a göçmüştü. Singapur'da başka genç, güzel kızlar da bularak bir genelev açmış, dırıltısız gürültüsüz, paşalar beyler gibi yaşamıştı. Kızlarının davranışlarına hiç karışmamış, ama üç karısını sürekli olarak kendine ayırmıştı.

DEVAM EDECEK

Aydınlık
BÜTÜN ÜLKELERİN İŞÇİLERİ VE EZİLEN HALKLAR, BİRLEŞİN!

SİBEL ERKAN OLAYINDA MAHİR ÇAYAN VE HÜSEYİN CEVAHİR'IN KONUŞMA BANTLARI ⑥

Sibel: «Onlar hiçbir zaman beni serbest bırakmayacaklar»

Mahir — Binbaşı mısınız?

Binbaşı — Ben binbaşı A.

Mahir — Buyurun Binbaşı A. bey konuşun.

Binbaşı — Kızımızı serbest bırakın.

Mahir — İyidir sıhhati gayet iyi.

Binbaşı — Sesini duyacağım ondan sonra sizinle konuşacağım.

Sibel — Binbaşı A. amca

Binbaşı — Efendim canım.

Sibel — Ben iyiyim.

Sibel — Size bir şey söyleyeceğim.

Binbaşı — Söyle yavrum.

Sibel — Yanımdakiler yani Mahir ile Hüseyin ağabey yani siz bir şey yapmadan serbest bırakmayacaklar ona göre.

Binbaşı — Anlamadım?

Sibel — Yani ne beni serbest bırakacaklar ne de kendileri teslim olacaklar ona göre.

Binbaşı — Anlamadım.

Sibel — Yani ne beni serbest bırakmayacaklar ne de kendileri teslim olacaklar.

Binbaşı — Bunu onlar mı söyletiyor yoksa sen mi söylüyorsun.

Sibel — Hayır ben söylüyorum.

Mahir — Bizim böyle şeylere ihtiyacımız yok.

Binbaşı — Ben sana hitap etmiyorum sana hitap ettiğim zaman cevap ver lütfen.

Mahir — Hayır, onlar mı söyletiyor diyorsunuz da.

Binbaşı — Ben kızımla konuşuyorum seninle değil şimdi.

Sibel — Binbaşı A. amca ben kendim söylüyorum onları.

Binbaşı — Peki yavrum

Sibel — Ben kimsenin tesiri altında kalmıyorum.

Binbaşı — Peki yavrum anladım.

Sibel — Anneme selam söyle hiç bir şey yapmamışlar dersiniz.

Binbaşı — Olur canım peki.

Sibel — Ben buradan ne zaman çıkacağım.

Binbaşı — Yakında seni bırakacaklar, çünkü kendilerinde de vicdan var. Çünkü kendileri de Türk, çünkü Türklük için çalışıyorlar kendi ideallerine göre.

Sibel — (Ağlayarak) Onlar hiç bir zaman beni serbest bırakmayacaklar.

Binbaşı — Bırakacaklar yavrum biz zannediyoruz onlar düşünerek iyi kararı vereceklerdir. Sen müsterih ol. Çayan ve Cevahir.

"KIZI VERMEYECEĞİZ"

Mahir — Konuşun, evet sizi dinliyorum.

Binbaşı — Çayan seninle de konuşacağım. Ayrıca Cevahir'le de konuşacağım.

Mahir — Hayır bir kere konuşacaksınız bitiyor bu iş.

Binbaşı — Hayır Cevahir'le de konuşacağım, ben öyle istiyorum.

Mahir — Cevahir, Cevahir arkadaş konuşmak istiyormuş ben de hayır dedim.

Mahir — Tamam, hayır konuşmuyoruz.

Binbaşı — Efendim.

Mahir — Konuşacaklarınızı kıza söyleyin ve gidin şartlarımızı her şeyi söyledik artık konuşacak hiç bir şeyim yok.

Binbaşı — Ben bir defa söylüyorum tekrar vicdanlı bir Türk evladı olarak sizden o masum yavruyu bize teslim edin. sizler de teslim olun, size teminat da verdim.

Mahir — Bırak şu palavraları, bırak artık.

Binbaşı — Türkiye Silahlı Kuvvetlerinin bir ferdi olarak sana hitap ediyorum.

Mahir — Tamam işte ben de diyorum ki, Halk Kurtuluş Cephesinin bir ferdi olarak, bir savaşçısı olarak hayır. (Avazı çıktığı kadar bağırıyor)

Binbaşı — Ne ferdi olarak.

Mahir — Türkiye Halk Kurtuluş Cephesi.

Binbaşı — Türkiye'de bir tek cephe var o da Türk Silahlı Kuvvetleri.

Mahir — Gelirsin alırsın gayrı.

Binbaşı — Tekrar ediyorum biz söylediğim gibi saldırmayacağız, ateş de etmeyeceğiz.

Mahir — İster saldırın ne yaparsanız yapın ne oyunlar düzenliyorsunuz göreceğiz bakalım.

Binbaşı — Kızı da teslim edeceksiniz.

Mahir — Etmiyoruz.

Binbaşı — Edeceksiniz zira vicdanınız da bunu size emrediyor.

(İkisi de beraber bağırıyor)

Binbaşı — Eğer kıza el sürerseniz sizi afaroz ederler unutmayın.

Mahir — O bizim bileceğimiz iş sizin değil.

Binbaşı — Hepimizin büyüğü bir Allah var, bunu inkar edemezsiniz.

Mahir — Biz şartlar ileri sürdüydük tamam mı o şartlar ya yerine gelir ya gelmez, erkekler bir kere konuşur.

Binbaşı — Evet biz söylediğimizi tutuyoruz, uyuyoruz, neticesini bekliyoruz.

Cevahir — Evet güzel güzel çok güzel.

Binbaşı — Fakat ben yavrumu sağ salim istiyorum bunu bilin.

Mahir — Bana bak dinle, artık sabrımız taşmağa başladı dinliyormusun, kulağını aç da iyi dinle.

Binbaşı — Evet dinliyorum.

Mahir — Haydi yapacağınızı yapın bakalım ne yapacaksınız, canımızı mı alacaksınız, haydi alın bakalım.

Binbaşı — Can almak Allahın vergisidir. Biz can alıcı değiliz, biz canavar değiliz.

Mahir — Can atıyorsunuz aslında can, bizleri öldürmek için can atıyorsunuz.

Binbaşı — Hayır, asla seni öldürmekle benim elime ne geçer, sabahtan dediğim gibi annen kardeşinle gelecek seninle konuşacak.

Mahir — Kim konuşursa konuşsun benden cevap alamaz, dediğim dediktir. Tamam mı sadece ben karar vermiyorum burada arkadaşım ve ikimiz karar verdik ve bu sonuca vardık, kardeşimi getir, annemi getir, isterseniz burada işkence yapın hayır, hayır, hayır.

Binbaşı — İşkence diye bir şey yok, bizde sade vicdan var, sade sabır var.

Mahir — —Sizde çok iyi vicdan vardır.

Binbaşı — Evet bizde var.

Mahir — Evet yakalanan arkadaşların başına gelenleri biliyoruz.

Binbaşı — Kimi ne yaptık.

Mahir — Didik didik ettiniz. Hıdır'ı öldürdünüz be.

Binbaşı — Kendi kendinizi öldürdünüz, biz öldürmedik siz. kendi kurşununuzla kendinizi öldürdünüz)

Mahir — Kurşun murşun değil.

Binbaşı — Evet size son defa... güzel kızımızı yavrumuzu bize teslim etmeye gayret edin, bu hususta düşünün.

Mahir — Ben başka bir mesele söyleyeceğim bak dinle, biz dayanırız sonuna kadar, fakat bu kız dayanamayabilir, yemek ekmek meselesinden dolayı, dinliyor musun?

Binbaşı — Anlayamadım.

Mahir — Bu çocuğu, biz dayanırız sonuna kadar biz alışkınız ve dayanırız, yemek ve ekmek meselesidir.

Binbaşı — Onu düşünüyoruz, demek ki vicdanınız çok temiz o halde beraber çıkın.

Cevahir — Binbaşım ben Cevahir buraya gelince söylüyorsun vicdandan şundan bundan bahsediyorsun, örgütden bahsediyorsunuz, radyolar bangır bangır şakiler, caniler diye ikaz ediyor, madem öyle ilan ediliyoruz bunun kamuoyunda öyle olacağız.

Binbaşı — Bu duruma düşürmeyin kendinizi.

Cevahir — Dinleyin bir şart ileri sürdük aklınızda değil mi?

Binbaşı — Evet,

Cevahir — Bu şartımız hiç bir yerde yayınlanmadı hiç bir yere ulaştırılmamış.

Binbaşı — Orası belli olmaz.

Cevahir — Hiç belli olmaz değil, hiç bir yere ulaştırılmamış veyahutta sözünüzü dikkate almıyorlar.

Binbaşı — Orasını ben bilemem.

Cevahir — Bugün Başbakanın verdiği demeçte hiç bir teklifte bulunulmadığı ileri sürülüyor.

Binbaşı — Kızımız iyidir değil mi?

Cevahir — İyi iyi.

Binbaşı — Sözünüzü yerine getiriyor musunuz?,

Cevahir — Sözü şeye göre yerine getireceğiz.

Binbaşı — Hayır bu sözleşmemiz gereğince kızımıza iyi bakacaktın

Cevahir — Biz iyi bakmaktayız.

Binbaşı — Hüseyin Bey, Hüseyin Cevahir?

Cevahir — Evet.

Binbaşı — Cevahir'le konuşmak istiyorum.

Cevahir — Bak seni kiminle konuşturacağım tanıyabilecek misin?

HÜSEYİN'İN AMCASI GELDİ

Amca — Hüseyin

Cevahir — Efendim.

Amcak — Ben amcan.

Cevahir — Tamam anladım amca.

Amca — ... sen niye hükümete karşı geliyorsun... Türk adaleti vardır. Size bir şey yapmazlar.

Cevahir — Amca seni kandırıyorlar bunlar, inanma onlara.

Amca — Bak senin yanına geliyorum ha.

Cevahir — Benim yanıma gelme.

Amca — Hüseyin.

Cevahir — Gelme benim yanıma amca.

Amca — Sana ne diyorum bak oğlum.

Cevahir — Gelme yanıma işte.

Amca — Bak o paşa var.

Cevahir — Paşa maşa dinlemem ben ne paşası yahu paşa kim.

(Mahir'le Hüseyin fısıltı halinde konuşuyorlar) istemez istemez.

Amca — Hüseyin

Cevahir — Efendim

Amca . — Yanındaki yaklaşsın biraz.

Cevahir — Teslim olmayacağım ben, sana sevgim var, derin saygım var biliyorsun seni severim sayarım seni fakat bu adamlara teslim olmayacağım.

Amca — Bak paşa ne diyor yahu.

Cevahir — Paşava maşaya yok hiç kimseye teslim olmayacağım.

Amca — Teslim olmayacak mısın?

Cevahir — Teslim olmayacağım ben.

Amca — Ne yapacaksın öyleyse?

Cevahir — Öldürsünler.

Amca — ... Bizim ailemizde birisi böyle şerefsizlik, namussuzluk yaptı mı yahu, ayıp değil mi bize.. ayıp değil mi yahu... Ceza da veririz, hapis de oluruz, ben seni mert oğlan bilirdim vallahi.

Cevahir — Ben mert adamım gene, tamam artık konuşma.

Amca — Bak Hüseyin

Cevahir — Efendim.

Amca — Sen gel.

Cevahir — Tamam tamam ben gelmeyeceğim çocukların gözlerinden öperim selam söyle (Kürtçe konuşuyorlar)

Cevahir — (Amcasının Kürtçe sözlerine Kürtçe cevap verdi ve Türkçe olarak) benim başka sözüm yok. (Kürtçe konuşmaya devam ettiler, Türkçe olarak Cevahir) Mahir Çayan (dedi)

DEVAM EDECEK

KURULUŞUNDAN DAĞILIŞINA KADAR TÜM OLAYLARLA THKP-C

BÜTÜN YÖNLERİYLE
12 MART
YAŞAYANLAR ANLATIYOR
3. BÖLÜM
18

Avukatlar, Sıkıyönetim Mahkemelerinin Anayasadaki "bağımsız yargı" ve "tabii hakim" ilkelerine aykırı düştüğünü açıklayarak, mahkemenin görevsizlik kararı vermesini talep ettiler

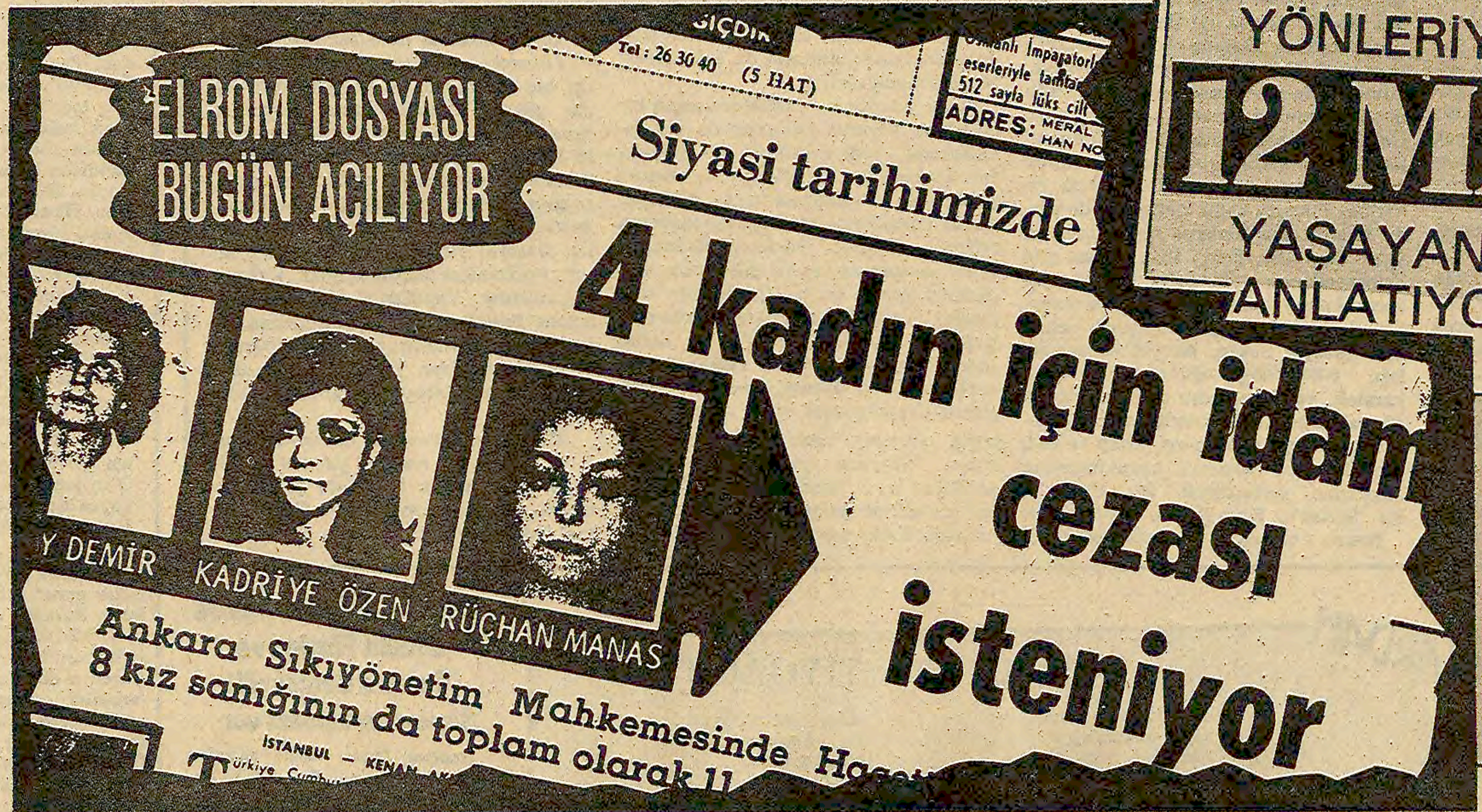

ELROM DOSYASI BUGÜN AÇILIYOR

Tel : 26 30 40 (5 HAT)

Siyasi tarihimizde

4 kadın için idam cezası isteniyor

Y DEMİR KADRİYE ÖZEN RÜÇHAN MANAS

Ankara Sıkıyönetim Mahkemesinde

8 kız sanığının da toplam olarak 11

Birinci THKP—C Davası diye de bilinen Mahir Çayan ve arkadaşlarının yargılanmalarının başlayacağı günkü bir gazete küpürü. gazetede davada sanık olarak bulunan İlkay Demir, Kadriye Deniz Özen, Rüçhan Manas ve Tülay Tat hakkında Sıkıyönetim Askeri Savcısı Naci Gür'ün idam cezası istediği belirtiliyor. Askeri Savcı, daha sonra Tülay Tat hakkında idam talebinde bulunmaktan vazgeçecektir.

İşkenceyi meşru gören 12 Mart mahkemeleri

■ Çayan: "Ben kaçmak için fırsat kolluyorum... Hastanede nöbetçiler benimle aynı odada nöbet bekliyorlar. Bir ara çay filan içerken onları uyutabilirsem ne ala. Bunun için uyku hapı veya tozuna ihtiyacım var"

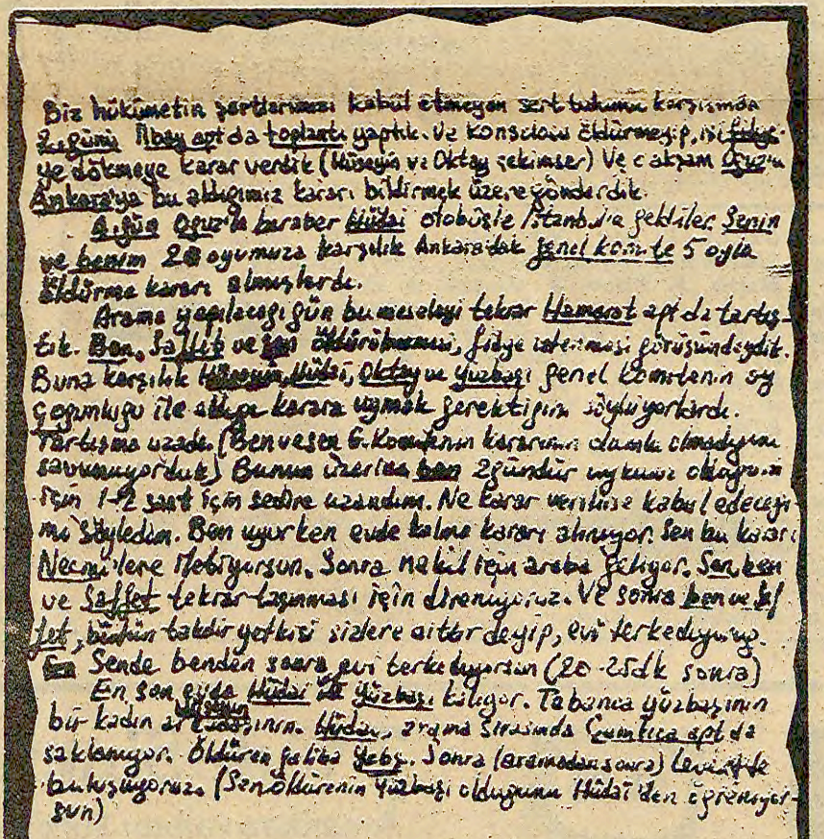

Biz hükümetin şartlarımızı kabul etmeyen sert tutumu karşısında 2. günü İlbey apt da toplantı yaptık. Ve konsolosu öldürmeyip, işi fidyeye dökmeye karar verdik (Hüseyin ve Oktay çekimser) Ve o akşam Oğuz'u Ankara'ya bu aldığımız kararı bildirmek üzere gönderdik.

3. günü Oğuz'la beraber Hüdai otobüsle İstanbul'a geldiler. Senin ve benim 2 oyumuza karşılık Ankara'daki genel komite 5 oyla öldürme kararı almışlardı.

Arama yapılacağı gün bu meseleyi tekrar Hamarat apt da tartıştık. Ben, Saffet ve sen öldürülmemesi, fidye istenmesi görüşündeydik. Buna karşılık Hüseyin, Hüdai, Oktay ve Yüzbaşı genel komitenin oy çoğunluğu ile aldığı karara uymak gerektiğini söylüyorlardı. Tartışma uzadı. (Ben ve sen G. Komitenin kararının demokratik olmadığını savunuyorduk) Bunun üzerine ben 2 gündür uykusuz olduğum için 1-2 saat için sedire uzandım. Ne karar verilirse kabul edeceğimi söyledim. Ben uyurken evde kalma kararı alınıyor. Sen bu kararı Necmi'lere iletiyorsun. Sonra nakil için araba geliyor. Sen, ben ve Saffet tekrar taşınması için direniyoruz. Ve sonra ben ve Saffet, bütün takdir yetkisi sizlere aittir deyip, evi terkediyoruz. Sende benden sonra evi terkediyorsun (20-25 dk sonra)

En son evde Hüdai ile Yüzbaşı kalıyor. Tabanca yüzbaşının bir kadın arkadaşının. Hüdai, arama sırasında Çamlıca apt da saklanıyor. Öldüren galiba Yzbş. Sonra (aramadan sonra) Levent'te buluşuyoruz. (Sen öldürenin Yüzbaşı olduğunu Hüdai'den öğreniyorsun)

23 Ağustos 1971 günü yapılan duruşma sırasında sanık Mahir Çayan tarafından yanında oturan Ulaş Bardakçı'ya gizlice verilen ve Emniyet Asayiş Bölük Komutanı tarafından Ulaş'ta yakalanan talimat pusulası.

16 Ağustos 1971 Pazartesi günü 1. THKP-C davasının ilk duruşması yapıldı. Salona önce Maltepe'den getirilen 24 sanık alındı. Çok sıkı güvenlik tedbirleri vardı. Duruşmaya çok sayıda yerli ve yabancı gazete ve televizyon muhabiri gelmişti. Televizyon spotları ve patlayan flaşlar salondaki heyecanı daha da artırıyordu. Dinleyiciler kısmı ailelerle tıklım tıklım doluydu. İsrail'in yeni İstanbul Başkonsolosu da, yanında not tutmaya hazırlanan sekreteriyle en ön sırada yerini almıştı. Sonra Mahir Çayan getirildi. Duruşma başlamadan önceki dakikalarda arkadaşları Çayan'la sarılıp öpüştüler. Görevliler konuşmalarına izin vermedi.

Mahkeme heyeti yerini alıyor

BİRAZ sonra askeri savcılar Hak. Kd. Bnb. Naci Gür ve Dz. Hak. Yzb. Ülgen Sözer iddia makamında yerlerini aldılar. Ardından mahkeme heyeti de salona girdi. Mahkeme Başkanı P. Alb. Vecdi Müftüoğlu'ydu.. Duruşma hakimliğini Dz. Hak. Yb. Akdemir Akmut yapıyordu. Üye ise Hak. Kd. Bnb. Coşkun Dündar'dı. Avukatlar Faik Muzaffer Amaç, Necdet Sağır, Sadık Akıncılar, Yalçın Öztürk, Nebil Varuv, Aykut Ergil, Osman Fuat Toprakoğlu, Yılmaz Dereli, Süleyman Alptekin, Remzi Kardeş ve Erdoğan Köksal yerlerini almışlardı.

Duruşma açılınca Akdemir Akmut kimlik tespiti için sanıklara söz verdi. İlk söz alan beş altı kişi kendilerine işkence yapıldığını, ifadelerinin baskı altında alındığını, dosya incelemek için zaman tanınmadığını, hakimlerin kişilikleri hakkında bir şey bilmediklerini ama bu mahkemenin bağımsız olmadığını söylediler. İşkencenin tespiti için adli tıbba sevklerini istediler ve kimliklerini açıklamayı reddettiler. Salon bir anda karıştı.

Duruşma hakimi Akdemir Akmut kimlik tespitine devam etmeyi sakıncalı buldu. Zapta, "Sanıklar dosyayı layıkı veçhile inceleyemediklerini, Askeri Mahkeme Kurulunu teşkil eyleyen hakimler hakkında bir bilgi ve kanaatlerinin bulunmadığını beyan ettiler" diye yazdırdı. Avukatlar duruma müdahale ettiler. Bütün sanıkların kimliği sorulmadığı halde sorulmuşçasına zabıt tutulmuştu.

Mahir için dilekçe

SÖZ alan avukat Sadık Akıncılar Mahir Çayan'ın duruşmaya getirilişinden 2 saat öncesine kadar demire vurulduğunu belirtti ve bu konuda avukat Faik Muzaffer Amaç imzalı bir dilekçe verdi. Mahir Çayan da söz alarak demire vurulması yanında hayatının tehlikede olduğunu söyledi. Avukat Amaç, Çayan'ın ölüm tehdidi altında bulunduğunu söylediğini, annesiyle amcasının da o gün gözaltına alındığını, bunun sanığa manevi bir baskı olduğunu belirtti.

Çayan o gün duruşma arasında arkadaşlarıyla görüştürülmedi. Arkadaşları hayatının neden tehlikede olduğunu anlamamışlar, buna ve Çayan'ın moralinin bozuk olmasına üzülmüşlerdi. Mahkeme ilk günden bir mücadele alanı haline gelmişti, ama Mahir Çayan bu havaya henüz uyamıyordu.

Mahkeme Anayasaya aykırı

AVUKATLAR Sıkıyönetim Mahkemelerinin Anayasadaki "bağımsız yargı" ve "tabii hakim" ilkelerine aykırı düştüğünü açıklayarak mahkemenin görevsizlik kararı vermesini talep ettiler.

Askeri Mahkeme bu talebi ve Çayan'ın demire vurulmasına son verilmesi talebini reddetti. Adli tıbba sevk talebi ve işkence konusunda, daha sonra bir hukuk skandalı olarak nitelendirilecek ve üzerinde çok tartışılacak şu ara kararı verdi:

"Askeri Mahkemece, sanıkların işkenceye tabi tutulup tutulmadıkları cihetinin tahkiki yoluna gidilse dahi, ve bir an için bu iddianın gerçek olduğu sübut bulsa dahi bu tesir ve tazyikin gerçeği söyletmek gayesine matuf olarak mı, yoksa şu veya bu şekilde ifade almak maksadıyla mı yapıldığının tespitinin imkan dahilinde bulunmaması ve delillerin serbestçe takdiri yönünden her hangi bir etkisi olmaması sebebiyle bu konuya ilişkin itirazların ve taleplerin reddine oy birliği ile karar verilip açık olarak tefhim edildi."

Sanıklar bu kararı şiddetle protesto ettiler ve bu kararın mahkemenin bağımlı olduğu konusundaki görüşlerini doğruladığını açıkladılar. Duruşma hakimi Akdemir Akmut kimlik tespiti çabasından vazgeçerek iddianamenin okunmasına geçmişti. Sonra da bu duruşmada doğan protesto havasının dağılması umuduyla duruşmayı bir hafta sonraya erteledi.

Avukat Amaç'ın dilekçesi

BİR hafta sonra, 23 Ağustos 1971 Pazartesi günü ikinci duruşma yapıldı. Yoklamadan sonra avukat Amaç bir dilekçe verdi. Dilekçeye göz gezdiren Akdemir Akmut okumaya gerek duymaksızın dosyaya koydu. Avukatların ısrarı üzerine dilekçe okundu. Hayatının neden tehlikede olduğunu öğrenmek için Çayan'la görüşmek isteyen Amaç, görüştürülmemişti. Mahkemeden bu durumun düzeltilmesini talep ediyordu. Mahkeme her zamanki gibi konunun kendisini ilgilendirmediğini ileri sürdü. Daha sonra bazı sanıklar işkence nedeniyle yürüyemediklerinden, bu mahkeme heyetinin kendilerini hücrelerinde tutukladığını açıklayarak adli tıbba sevklerini istediler, heyete güvenmediklerini belirttiler ve Askeri Mahkemeyi davadan çekilmeye davet ettiler. Mahkeme işkence konusunda eski kararını yineledi. Davadan çekilme talebini de reddetti.

Çayan'ın mektubu Naci Gür'ün elinde

O sırada savcı Naci Gür söz alarak Çayan'ın amcasına göndermek istediği mektuplarının ele geçtiğini, Çayan'ın bu nedenle demire vurulup, kimseyle görüştürülmediğini söyledi. Okunan bir mektupta Çayan Elrom'u kendisinin öldürmediğini yazdıktan sonra şöyle diyordu:

"Ben kaçmak için fırsat kolluyorum. Sağlık durumum kötü değil, hastaneye sevkimi istiyorum. Çok sıkı tedbir alıyorlar. Hastanede nöbetçiler benimle aynı odada nöbet bekliyorlar. Bir ara çay filan içerken onları uyutabilirsem ne ala! Bunun için uyku hapı veya tozuna ihtiyacım var."

Herkes bu tedbirsizliğe çok şaşırmıştı. 12 Mart döneminin bütün dünya kamuoyunda taraflı olarak nitelenen mahkemelerine karşı yürütülen mücadeleye bu gibi şeyler gölge düşürüyordu.

Çayan bu mektubu verdiği askere ne olduğunu sordu. Cevap alamayınca kurşuna dizildiğinin söylendiğini, kendi hayatının da bu nedenle tehlikede olduğunu belirtti. Daha sonra ifadesine geçti. İfade THKP-C bildirilerindeki "öncü savaş" vb. görüşlerine yer vermeyen, haklı zemin arayan bir ifadeydi. Ama ideolojik tavizlerle doluydu. Elrom konusuna gelince de Çayan yeni ve beklenmedik bir açıklama yaptı. "Elrom'u Hüseyin Cevahir öldürdü" dedi. Ama askeri savcı bunun doğru olmadığını, Çayan'ın suçu ölen bir arkadaşlarının üzerine atmak istediğini söyledi.

Ertesi gün savcı mahkemeye Çayan'ın yazdığı ve Ulaş Bardakçı üzerinde yakalanan bir not verdi. Notta Çayan Elrom'un öldürülme kararının Ankara'daki yöneticilerce verildiğini, evde en son Hüdai Arıkan, İlyas Aydın ve Hüseyin Cevahir'in kaldığını, öldürme kararını da muhtemelen İlyas Aydın'ın uyguladığını yazıyor, Bardakçı'nın bu yönde ifade vermesini istiyordu. Bu ikinci mektup da basında büyük olay oldu. Çayan davası adeta yakalatılan mektuplar davası olmuştu.

Yarın: «Proletarya diktatoryası kurmak iddiasını reddederiz»

Televizyonda bugün

17.00	BÖLGESEL HABERLER
17.05	AKŞAMA DOĞRU
18.00	HABERLER
18.05	SINAVA DOĞRU
18.50	STÜDYO 1
19.50	UYKUDAN ÖNCE
20.00	HABERLER
20.50	SAZ ESERLERİ
20.55	ESKİ TÜRK BAŞKENTLERİ
21.20	TV'DE SİNEMA
23.10	HABERLER